

しもつけ



下野国分寺跡現地説明会が開催されました

今月の話題

**新庁舎建設基本設計
「市民ワークショップ」開催**

人口と世帯

※平成24年6月1日現在(住民基本台帳)

- 人口 / 59,767人 (+49)
- 男性 / 29,777人 (+58)
- 女性 / 29,990人 (-9)
- 世帯数 / 21,755世帯 (+73)

税等の納期

7月31日(火)

固定資産税・都市計画税 第2期
国民健康保険税(普通徴収)第1期
介護保険料(普通徴収)第1期
後期高齢者医療保険料(普通徴収)
第1期
国民年金保険料 4月分



新庁舎建設基本設計

市民説明会を開催します



庁舎建設基本設計（案）について、これまでの経緯、市の考え方などを市民の皆様にご説明し、ご理解をいただくため説明会を開催します。開催日程は左記のとおりとなりますので、多くの方のご参加をお願いします。

●日時

7月22日(日)午前10時～

●場所

ゆうゆう館 会議室
（下野市小金井789番地）

パブリックコメントを実施します

「下野市庁舎建設基本設計（案）」について、市民の皆様のご意見をお聞きするため、パブリックコメントを募集します。皆様のご意見をお待ちしています。

●公表する資料

下野市庁舎建設基本設計（案）

●資料の閲覧場所

市ホームページか次の場所で文書閲覧できます。

- ① 庁舎建設準備室（国分寺庁舎2階）
- ② 石橋庁舎市民相談室（市民課窓口 南側）



- ③ 市民課南河内窓口（南河内図書館 2階）

※閲覧時間は、土・日・祝日を除く午前8時30分から午後5時まで

●意見の募集期間

7月18日(水)～8月13日(月)

※郵送、FAX、電子メール、直接持参のいずれの場合も、8月10日(金)午後5時までに、庁舎建設準備室に提出されたものを有効とします。

●意見の提出方法

意見等記入用紙に必要事項を記入のうえ、次のいずれかの方法で提出してください。

- ① 郵送 〒329-0492 下野市小金井1127 下野市役所 庁舎建設準備室あて
- ② FAX (40) 5572
- ③ choushakensetsu@city.shimotsuke.lg.jp
- ④ 直接持参 庁舎建設準備室（国分寺庁舎2階）

※電話での意見提出はできません。

なお、ご意見をお寄せいただく際には、氏名（※）、住所（※）、性別、年齢、電話番号を記載してください。（※は必須とさせていただきます。これらの明記のないものについては受付できません。）

市民ワークショップを開催しました

新庁舎の建設にあたり、市民の皆様のご意見を設計に広く反映させるため、「新庁舎建設基本設計市民ワークショップ」を開催しました。

このワークショップは、市内各種団体からの推薦及び公募による市民の方にて構成された総勢25名の委員により、平成23年11月から平成24年3月まで月に一度のペースで全5回に渡り開催されたものです。

このワークショップでは、主に市民の皆様が使う機会の多い施設部分について議論していただきました。

委員の皆様には各回のテーマに基づき、活発なグループ討議をいただき、ロビー、広場、駐車場等の使い勝手について市民目線に立った積極的なご意見やアイデアを出していただきました。出された意見、アイデアについては基本設計の参考とさせていただきます。

5回のワークショップを経て、新庁舎には市民が利用できるイベントスペースや会議室、カフェ等、また庁舎内外で災害時に対応可能な施設とすることを求める意見が多く出されました。

委員の皆様には長期間に渡り貴重な議論をいただきありがとうございます。

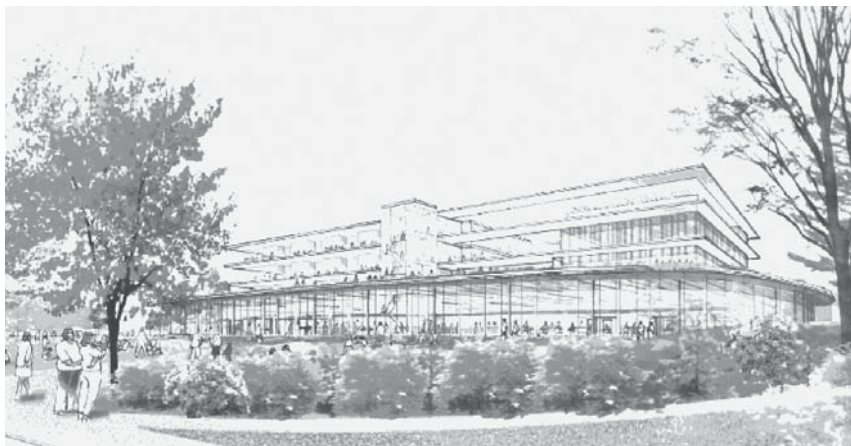

ました。
 ◇主な意見
 市民ロビーについて
 イベント等開催可能なスペース、
 カフェ、喫茶コーナー、避難場所、
 支援助資集積所
 広場、駐車場について
 イベント等開催可能なスペース、
 防災訓練スペース
 会議室、テラスについて
 講演会、イベント、会議等開催可
 能なスペース



「新庁舎建設のための市内中学生ワークショップ」を開催しました
 先に実施した市民ワークショップとは趣向を変えて、去る4月14日(土) 将来の下野市を担う中学生を対象とした「新庁舎建設のための市内中学生ワークショップ」を開催しました。
 当日は市内全4中学校から6人ずつの生徒に参加していただき、学校ごとのグループに分かれ、「下野市らしさ」「気軽さ」など4つのテーマについて議論いただきました。
 また、ワークショップ終了後には「市長とのランチトーク」が行われ、中学生から市長へ活発に質問等が交わされました。
 ※いずれのワークショップも宇都宮大学三橋伸夫教授のコーディネートのもと同大学建築計画研究室に協力いただき実施しました。
 ※ワークショップの内容については市ホームページにて公表しています。



下野市農業委員会委員一般選挙のお知らせ

9月3日に任期満了を迎える農業委員会委員選挙の期日が決まりましたのでお知らせします。

●投票日

8月5日(日)

●投票時間

午前7時～午後8時

※選挙区ごとに定められた人数を選挙します。(選挙すべき委員の定数を超えた選挙区のみ投票を行います。)

●投票できる方

平成24年3月31日確定の下野市農業委員会委員選挙人名簿に記載されている方

※投票できる方には、7月30日(月)に投票所入場券を郵送します。ただし、無投票となった選挙区の方には投票所入場券を郵送しません。

●投票

投票所入場券に記載された投票所へお越しください。

●期日前投票

期間 7月30日(月)～8月4日(土)の毎日
時間 午前8時30分～午後8時

●開票

日 時 8月5日(日)
午後8時30分から

●期日前投票所及び開票所

- 第1選挙区：南河内公民館
- 第2選挙区：石橋公民館
- 第3選挙区：国分寺公民館

立候補を予定されている方へ

●立候補予定者説明会

日 時 7月9日(月)午後1時30分から
場 所 国分寺公民館大ホール

※立候補予定者とその関係者の方はご出席ください。(1候補者あたり2名までの出席をお願いします。)

※立候補届出に必要な書類は、説明会当日に会場でお渡しします。

●立候補届出書類事前審査

日 時 7月20日(金)午前9時から
場 所 国分寺公民館大ホール

●立候補届出の受付

日 時 7月29日(日)
午前8時30分～午後5時
場 所 国分寺公民館大ホール

◆立候補できる方

下野市に住所を有する満20歳以上の方(平成4年8月6日までに生まれた方)で、次のいずれかに当てはまる方

- (1) 10アール以上の農地につき耕作の業務を営む方
- (2) (1)の方の同居の親族又はその配偶者で、年間おおむね60日以上耕作に従事していると農業委員会が認めた方

●問い合わせ先

市選挙管理委員会事務局
☎(40)5562

農業委員会とは？

農業委員会は、「農業委員会等に関する法律」に基づいて市町村に設置が義務づけられている行政委員会です。農業者の代表である農業委員で構成されており、農業委員は公職選挙法を準用した農業者の選挙で選ばれた選挙委員と、市町村長から選任される選任委員からなっています。

農地の権利移動についての許可や農地転用の業務、農地の利用調整、認定農業者育成、農業者年金に関する業務を行います。

下野市職員採用試験のご案内

平成25年4月採用

平成25年4月1日に採用を予定する市職員採用試験を実施します。

受験を希望される方は試験案内をお取り寄せのうえ、受験資格や申込方法などをご確認ください。

●試験案内・申込書の請求方法

次のいずれかの方法で、試験案内及び申込書を請求ください。

◇直接請求する場合
総務課(国分寺庁舎2階)で配付します。

◇郵送請求する場合
返信用封筒角2の封筒に、郵便番号・住所・氏名を記入し、140円切手を貼付し、市役所総務課へ郵送ください。なお、郵送する封筒の表には「下野市職員採用試験案内請求」と朱記ください。

◇ネット請求する場合

下野市のホームページ
(<http://www.city.shimotsuke.lg.jp/>)からダウンロードください。

※その他詳細については試験案内をご覧ください。

◎やる気のある皆様を歓迎しています

下野市人材育成基本方針のもと、下野市では、新時代に求められる職員像として、
○時代や状況の変化を読み取りながら仕事を進める職員
○市民から信頼される職員
○市民と連携して地域づくりのできる職員
を目指しています。

●問い合わせ先
総務課 ☎(40)5551

| 職 種 | 受験資格 | 採用予定人員 | 申 込 | 第1次試験 | 第2次試験 |
|------------------|--|--------|---|--|--|
| 一般事務 | 昭和57年4月2日から平成7年4月1日までに生まれた方で高等学校卒業(平成25年3月卒業見込み者を含む。)以上の学歴を有する方 | 7名程度 | 申込期間 7月12日(木) ～8月3日(金) ※土・日曜日及び祝日は除きます。 | 期日 9月16日(日) 試験場所 白鷺大学 試験内容 公務員として必要な一般知識及び知能について、択一式による筆記試験をどの職種にも共通して行います。 | 期日、試験場所 第1次試験合格者に通知します。 試験内容 作文試験 口述試験 適性検査 |
| 一般事務 (身体障がい者) | 昭和57年4月2日から平成7年4月1日までに生まれた方で高等学校卒業(平成25年3月卒業見込み者を含む。)以上の学歴を有し、身体障がい者手帳の交付を受けている方 | 1名程度 | 受付時間 午前8時30分～ 午後5時15分 申込場所 総務課人事グループ(国分寺庁舎2階) | 合格発表 10月上旬 国分寺庁舎玄関前及び市ホームページに合格者の受験番号を提示するとともに、合格者へ通知します。 | 合格発表 11月上旬までに、通知します。 |
| 保健師 | 昭和57年4月2日から平成3年4月1日までに生まれた方で、保健師資格を有する方又は平成25年3月までに保健師資格取得見込みの方 | 1名程度 | 方法 直接又は郵送(8月3日(金)までの消印有効) | | |

※採用予定者数は、24年度の一般退職者の状況によって採用人数を変更することもあります。

国民年金 だより

■問い合わせ先
市民課 ☎40-5556
栃木年金事務所
☎0282-22-6074、4134

付加年金についての ご案内

付加年金とは？

第1号被保険者・任意加入被保険者が定額保険料に付加保険料をプラスして納付すると、老齢基礎年金に付加年金が上乗せされ支給される制度です。

(厚生年金などの加入者や、その人に扶養されている第3号被保険者は加入できません。なお、農業者年金に加入している人は必ず納付しなければなりません。)

なお、付加保険料を納付している方はいつでも任意の時に申し出てその納付をやめることができますが、その場合でも掛け捨てにはなりません。

付加保険料の額は？

付加保険料は月額400円になり、受給額は200円×付加保険料納付月数になります。

※例えば、付加保険料を10年間(120月)納付した場合は、

付加保険料(納付額)は、400円×10年(120月)＝48,000円

付加年金額(受給額)は、200円×10年(120月)＝24,000円(年

額)となり、付加年金を2年間受給すると納付した付加保険料総額と同額になります。

(注)右記の付加年金額は、65歳から受給した場合の年金額です。

付加年金に加入する際の注意

・付加年金は、申し込みの日から加入となります。

・付加保険料は、納付期限を過ぎると納付できません。納付期限は翌月の末日(休日・祝日の場合は翌営業日)です。

・国民年金基金に加入中の方は、付加年金に加入することができません。

・付加年金は定額のため、物価スライド(増額・減額)はありませんが、老齢基礎年金を繰上げ・繰下げ請求した場合は、付加年金も老齢基礎年金の減額率・増額率に応じて減額・増額されます。

付加年金に加入するには

加入を希望される方は、年金手帳と印鑑をお持ちのうえ、各庁舎市民課へお越しください。

年金を正しく受給するためのミニ知識

カラ期間とは

老齢基礎年金を受取るためには、25年以上公的年金制度の保険料を納めた期間や国民年金保険料を免除、猶予された期間があることが必要です。この25年には年金額に反映されませんが受給資格期間としてみなすことができる期間があります。この期間はカラ期間(合算対象期間)と呼ばれています。主なカラ期間は次のとおりです。

●昭和61年4月1日以後の期間

・日本人であって海外に居住していた期間のうち国民年金に任意加入しなかった期間※

・平成3年3月までの学生(夜間制、通信制を除き、年金法上に規定された各種学校を含む)であって国民年金に任意加入しなかった期間※

・第2号被保険者としての被保険者期間のうち、20歳未満の期間または60歳以上の期間

●昭和36年4月1日から昭和61年3月31日までの期間

・厚生年金保険、船員保険及び共済組合の加入者の配偶者であって国民年金に任意加入しなかった期間

・厚生年金保険・船員保険の脱退手当金を受けた期間または共済組合の退職一時金を受けた期間(昭和61年4月から65歳に達する日の前月までの間に免除期間を含む保険料納付済期間がある人に限る)

・65歳に達する日の前日までに日本国籍を取得した方、または永住許可がされた方の取得・許可前の期間であって昭和56年12月までの在日期間※

※は20歳以上60歳未満の期間に限ります。

この他にもカラ期間となる期間があります。

なお、カラ期間は年金の未加入期間となっており、日本年金機構にはその記録が残されていないため、ご本人の申し出に基づいて調査する必要がありますので、ご相談ください。

国民健康保険からお知らせです

健康 安心 みんなの国保

5月下旬に、特定健診の対象となる方に「特定健康診査受診券」を送付しました。これまでお知らせしたとおり、集団検診あるいは個別検診のいずれかの方法で受診できます。年1回の受診(重複受診はできません。)となりますので、忘れず、早めに受診申し込みをしてください。

特定健診(特定健康診査)の申し込みはお早め!

広報しもつけ及び行政カレンダーで、特定健診等の申し込み方法や検診日時、検診実施医療機関等についてお知らせしています。集団検診は定員が決まっていますので都合の良い日時を決め、お早めに受診申し込みをしてください。

●申し込み先

・集団検診をご希望の場合には
健康増進課(きらら館)

☎(52)1116まで

・個人検診をご希望の場合には
検診実施医療機関に直接お申し込みください。

検診は必ず受けましょう!

年に1回検診を受けることは、自分の健康状態を知り、生活習慣を見直す絶好のチャンスです。でも検診受診となると、なかなか：

「仕事が忙しいから」
「家事で時間の余裕がないから」
「今は健康だから検診を受けなくてもいいよ」
「なんだか、面倒くさそうで」
「悪い結果が恐ろしいから行かない」
「検診は恥ずかしいから・・・」



などなどいろいろな理由で検診を敬遠しなくなる方がいると思います。職場で検診を受ける機会がある方は比較的受診しやすい状況ですが、自営業や専業主婦の方などは自分から検診を受けようと思わないと受診の機会を逃してしまいます。

自分の健康を守るための検診です。時間などのやりくりをして必ず検診を受けて、自分の健康に必要な健康情報を手に入れましょう。

検診を受診してみませんか?

検診は何かの体の不調を感じて受診するわけではないので、自分では気付いていない、ましてや他人が見てもわからない健康上の異常や危険を科学的に調べることがができます。

この結果、何か異常が見つければ、「やっぱり検診を受けてよかった」と思えます。異常がなければ「健康でよかった」と感じるはずです。さらに、特定健診・特定保健指導を受ければ、生活習慣病の危険を察知し、どうすれば生活習慣病にならずに健康に過ごせるのかがわかります。

あなたの健康のために、
特定健診を忘れず
受診しましょう。

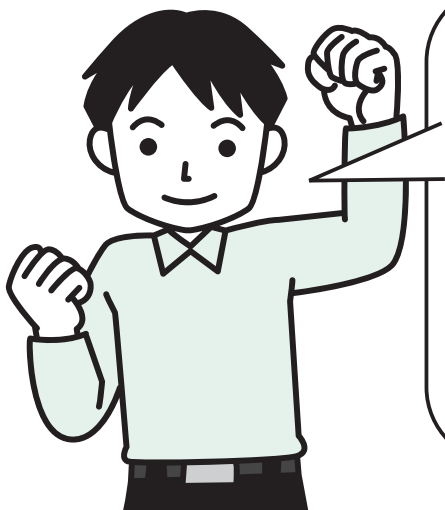

ご存知ですか？ 児童扶養手当 遺児手当

ひとり親家庭等の支援

◎児童扶養手当

離婚・死亡・遺棄などの理由で父又は母と生計を同じくしていない児童について手当を支給する制度です。その目的は、ひとり親家庭等の生活の安定と自立を促進することにあります。

手当を受けられる人は？

日本国内に住所があつて、次のいずれかに該当する児童（18歳に達する日以後の最初の3月31日までの間にある者、又は20歳未満で一定程度の障がいのある者）を監護している父、母、又は、父もしくは母に代わつて児童を養育している人

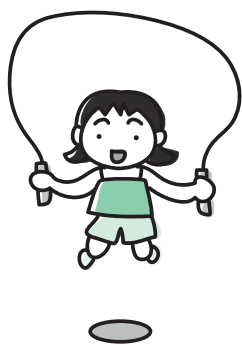

●支給要件

- ・父母が婚姻を解消した児童
- ・父又は母が死亡した児童
- ・父又は母が重度の障がいにある児童
- ・父又は母の生死が明らかでない児童
- ・父又は母から一年以上遺棄されている児童
- ・父又は母が一年以上拘禁されている児童
- ・婚姻しないで生まれた児童
- ・父・母ともに不明である児童

手当の支給対象とならない場合

次の項目以外にも支給されない場合がありますので、必ず事前にご相談ください。

児童が…

- ・父又は母の死亡で支給される公的年金又は遺族補償を受けることができるとき

- ・児童福祉施設等に入所したり、里親に預けられたとき
- ・父又は母に支給される公的年金の加算対象となつていないとき

父、母又は養育者が…

- ・公的年金給付を受けることができるとき
- ・婚姻の届け出はしなくても、事実上の婚姻関係（内縁関係など）があるとき

所得による支給制限

受給資格者、その配偶者又は同居の扶養義務者（父母・祖父母・子・兄弟等）の前年の所得が一定の限度額以上である場合は、その年度（8月から翌年7月まで）の手当の一部又は全部の支給が制限されます。詳細は、お問い合わせください。

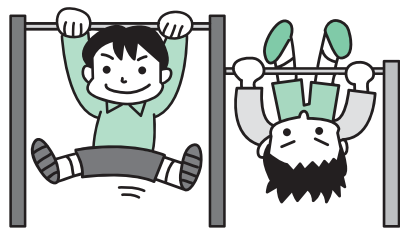

●児童扶養手当の支給月額（平成24年度）

| 対象児童数 | 全部支給 | 一部支給 |
|-------|---------|----------------------|
| 1人 | 41,430円 | 所得に応じて41,420円～9,780円 |
| 2人 | 46,430円 | 児童1人の手当額に5,000円加算した額 |
| 3人～ | | 児童1人増すごとに3,000円加算した額 |

◎遺児手当

両親又は父母の一方が死亡して遺児となつた義務教育終了前（中学校卒業前）の児童を養育している方に、児童の健全な育成及び福祉の増進を図ることを目的に支給されます。

手当の対象となる児童

日本国民で、市内に住所を有する、次のいずれかに該当する方
 ・父母の一方が死亡した児童を監護する当該児童の父又は母で、現に配偶者を有しない方
 ・父母の一方が死亡した児童を父もしくは母が監護しな

手当の額

児童1人につき月額3千円
 ただし、支給には所得制限があり、前年の所得に市民税の所得割が課税されている場合には支給されません。

◎両手当の手続きは？

石橋庁舎児童福祉課窓口
 に認定請求書及び戸籍謄本等の添付書類をご提出いただきます。必ず事前にご相談ください。

●ご相談・問い合わせ先
 児童福祉課 ☎(52) 1114

子育て支援事業について

幼児2人同乗用自転車購入費の一部を助成

子育て支援の一環として子育て家庭の経済的負担の軽減、また、安全基準に適合した幼児2人同乗用自転車の普及による市民の交通に関する安全を確保することを目的として、幼児2人同乗用自転車を購入する方に費用の一部を補助する制度です。

●対象

市内在住で、6歳未満の幼児を2人以上養育しており、本人及び同一世帯の方が市税を滞納していないこと。

●補助対象となる自転車

市内の販売店で購入する幼児2人同乗用自転車(新品に限る)であって安全基準に適合した、幼児用座席が2つ装備されているもの。

●補助額

購入金額の2分の1(100円未満の端数切捨て)。ただし、3万円を上限とします。※購入金額には消費税を含みます。補助対象は、自転車本体及び幼児用座席・幼児用ヘルメットとし、オプション等は含まれません。

●申請方法

購入後、①領収書原本(店名・品名の記載があるもの)②安全基準に適合す

る自転車であることが確認できるもの。③申請書(ホームページ及び児童福祉課に用意してあります。)を児童福祉課まで提出してください。なお、購入日から1年以内に申請してください。

●問い合わせ先

児童福祉課 ☎(52)1114

幼児2人同乗用自転車とは

栃木県道路交通法施行細則の一部が改正され、平成21年7月1日から、一定の要件を満たした「幼児2人同乗用自転車」による幼児2人同乗が可能となりました。自転車は、もともと不安定で転倒しやすい乗り物です。自転車に幼児2人を同乗させると、さらにバランスを崩しやすくなります。自転車用ヘルメットは幼児の頭によく合ったものを選び、あごひもはしっかりと締めて正しく着用させましょう。交通ルールを守り、より慎重に安全な利用を心がけましょう。

育児ママリフレッシュ事業

市内に住所を有する在宅乳児(3か月〜1歳未満)を養育する同居の保護者(父母、祖父母)の方が、ヘアースalonなどのリフレッシュ、冠婚葬祭、通院などで乳児を預けたいときに利用できる、一時的な保育サービスの利用券(12時間分)を発行します。

●対象者

下野市に住所を有し、保育園等(認可外保育施設や児童福祉施設を含む)に入所していない、生後3か月から1歳未満の健康な乳児を保育している方

●利用方法

利用日の1週間前までに、利用を希望する施設へ直接連絡して予約をとってください。また、利用の際には、利用時間分の券を施設へお渡しください。

なお、1回の利用は、乳児の心身の負担も考慮し最大4時間までになります。

●申請方法

申請書(ホームページ及び児童福祉課に用意してあります。)に必要事項を記入・押印のうえ、児童福祉課まで申請してください。

●問い合わせ先

児童福祉課 ☎(52)1114

【利用できる施設】

| 施設名 | 所在地 | 連絡先 |
|------------|------------|---------|
| あおば保育園 | 薬師寺1584番地6 | 48-5530 |
| むつみ保育園 | 柴769番地25 | 32-6733 |
| 家庭保育園 はんず園 | 文教一丁目18番地4 | 53-6550 |
| 第二愛泉保育園(※) | 柴1403番地12 | 40-1155 |

※平成24年6月より新たに利用できるようになりました。

児童館で遊ぼう！

じどうかんとは！

『子どもたちの遊び場』です。「あそび」を通して健康なからだど豊かな心、社会性を身につけ育てることを目的としています。

たくさんのお友だちをつくりましょう！イベントや行事をたくさん用意しています。

詳しくは各児童館までお問い合わせください。

●市内の児童館

| | |
|----------|-----------|
| 南河内児童館 | ☎(44)8420 |
| 石橋児童館 | ☎(52)1129 |
| 国分寺駅西児童館 | ☎(44)0786 |
| 国分寺姿西児童館 | ☎(44)9318 |
| 国分寺東児童館 | ☎(44)2604 |

◎開館時間

午前9時～午後5時

◎休館日

日曜日、祝日、年末年始(12月29日～1月3日)

◎利用対象

18歳未満のお子さんならどなたでも利用できます(乳幼児には保護者の付き添いが必要です)。



カプラ



親子ビクス



なべ敷きプレゼント作り

じどうかんは楽しいよ！



親子教室砂遊び



親子教室カルタとり



エコバック作り



じどうかんまつりお話コーナー



ひこうき折り

あなたの子育て応援します 子育て支援センター

子育て支援センターとは？

地域全体で子育てを支援する施設です。子育て中の家庭に対して育児不安の相談指導、育児支援を行っています。

市では「子育て支援センターつくし」と「子育て支援センターゆりかご」の2か所で行っています。

ぜひ、気軽に遊びに来てください。

●対象者

市内外を問わず、保護者同伴で0歳～就学前までのお子さまがご利用になれます。

「つくし」利用案内

●活動内容

①子育て相談
育児に不安や悩みをお持ちの方ご相談ください。

②にこにこタイム(毎週木曜日定例活動)
うた、手遊び、ダンス、毎月の誕生会、季節の行事・遊びを取り入れた親子教室です。

・午前10時～
・午後1時30分～

③絵本の読み聞かせと子育てサロン
絵本の読み聞かせのあと、参加者同士の交流や情報交換を行います。

・毎月第一・第三火曜日午前10時～

④特別活動

子育て講演会、赤ちゃん教室、リトミック、音楽鑑賞、食育栄養講習会、親子クッキング、パパとあそぼう、出前サロン(きらら館にて親子教室、子育て相談)など行っています。

●利用時間

平日 午前9時～正午
午後1時～4時30分
土曜 午後10時～正午
午後1時～3時

●休館日

日曜日、祝日、特別活動の午前、年末年始

●問い合わせ先

子育て支援センターつくし
小金井789
☎(43)1233(ゆうゆう館内)



「ゆりかご」利用案内

●活動内容

①育児相談

栄養士、看護師、歯科衛生士など専門家による講演会(毎月身体測定・看護師による発達相談を行っています)。

②ボランティアの先生による活動

アロマセラピー、親子クッキング、骨盤体操(毎月行っています)。

★人数に制限がありますので申し込みが必要です。

③毎日の活動

紙芝居、小麦粉粘土、音楽会、誕生会、エプロンシアター、季節の製作など、また保護者の方のリクエストなども取り入れ、親子が楽しめる活動を行っています(ゆりかごよりは毎月25日以降発行しています)。

④特別活動

お父さんと遊ぶ、出前サロン(きらら館にて親子ふれあい遊び、育児相談)、リトミックなど行っています。

●利用時間

午前9時～午後3時30分

●休館日

土日祝日、年末年始、年度末、年度始、保育園の行事などで、一時閉館する場合があります。

●費用

名札代300円(1年間有効)
不審者対策のため、来館時には必ず名札をつけていただきます。

●問い合わせ先

子育て支援センターゆりかご
薬師寺1584-6

☎(48)5530(あおば保育園内)

※ゆりかごでは、毎日の活動の様子をブログで紹介していますのでご覧ください。



高齢福祉サービス紹介～こんなときには相談を～

問い合わせ先 高齢福祉課 ☎52-1115

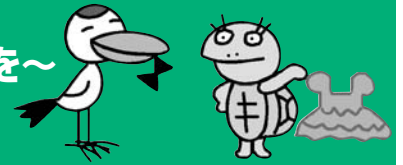

ねたきり老人等 介護手当支給事業

在宅で、ねたきり高齢者及び重度の認知症高齢者の方を介護している方に対し、介護手当を支給することにより、介護者の労をねぎらうとともに、ねたきりの高齢者等の福祉の増進を図るものです。

●対象者

要介護状態4・5の高齢者、又は重度の認知症高齢者と同居し、現に日常生活の介護を主に行っている方。

●支給内容

月3,000円

●支給方法

介護者の口座に年2回(9月・3月)に分けて支給します。(要介護者が入院・入所等で在宅生活をしていない月は除く)

なお、支給の前に要介護者の状況を確認するために「現況届け」が必要となります。

●申請場所

高齢福祉課(保健福祉センター) 市民課窓口(石橋、国分寺、南河内)

ねたきり老人等紙おむつ 購入券支給事業

在宅や入院などで常に紙おむつ等を使っている方の世帯に紙おむつ購入券を交付して、経済的負担を軽減します。交付を受けた方は、市と協定を結んだ販売店で、購入券と引き換えに紙おむつを購入できます。

●対象者

常に紙おむつ使用している在宅及び入院している方で、次の要件に該当する方。

- ・65歳以上で、常に寝たきりの状態または認知症のため要介護状態2、3、4、5の方
- ・身体障害者手帳1、2級または療養手帳の交付を受けている方

●支給内容

月3,000円(紙おむつ購入券)。

●利用方法

地区担当民生委員の確認を受けて申請してください。認定された方へは、毎月民生委員から紙おむつ購入券を配付します。

●申請場所

高齢福祉課(保健福祉センター) 市民課窓口(石橋、国分寺、南河内)

高齢者の見守りにご協力を!

市では、ひとり暮らし高齢者、高齢者のみ世帯を対象に要介護者名簿を作成し、民生委員や地域包括支援センター職員による訪問及び行政で提供する安否確認事業との連携により、高齢者の見守りに取り組んでいます。

また、地域社会の中で、様々な活動をしている個人や団体、事業者のご協力をいただき、さりげない見守り・声かけにより、見守りを受ける側、守る側、双方のあまり負担がかからない方法で見守りを行っています。

現在、市と協定書を結び見守りにご協力をいただいている事業所は、東京電力(株)栃木南支社、(株)日本ウォーターテックス(水道メーター検針員)、栃木県環境美化協会下野市支部、廃棄物監視員、市内新聞販売店、市内金融機関(足利銀行、栃木銀行、足利小山信用金庫)です。

●協力をお願い

高齢者の見守りに協力いただける団体事業者を募集しています。ご協力いただける場合は高齢福祉課へご連絡ください。

○さりげない見守りってどんなこと?

通常と違って異変を感じた時、例えば

- ・郵便受けに新聞や郵便物等が数日分たまったままになっている
- ・何日も洗濯物が干したままになっている
- ・雨戸の開閉が行なわれない
- ・電気やテレビ等が付かないままはついたままになっている
- ・このお年寄りは、徘徊しているのではないか
- ・このお年寄りは、具合が悪くなっているのではないか
- ・その他、何らかの異常を感じるとき

このような異変を感じた時は、高齢福祉課または地域包括支援センターへご連絡ください。

●問い合わせ先

高齢福祉課 ☎(52) 11115
地域包括支援センター
いしばし ☎(51) 0633
こくぶんじ ☎(43) 1229
みなみかわち ☎(44) 3002



保 健
便 り

Health Information

ヘルシースタート教室

育児や家事に忙しい毎日、どうしても食生活のバランスが崩れがちではないでしょうか。

そこで、簡単に食事バランスを考える教室を開催します。また、お子さんの離乳食についてもアドバイスします。

お子さんと一緒にぜひ、ご参加ください。

●日時

7月26日(木)

午前10時～11時30分

(受付：午前9時45分～10時)

●実施場所

ゆうゆう館

●対象者

生後6～7か月児(平成23年12月～平成24年1月生)を持つ保護者

●持ち物

特にありません

●定員

約20名(事前にお申し込みください)

●内容

・食事バランスガイドを使って自分・家族の食事チェック
・バランスのよいお弁当の試食(調理はしません)

・大人の食事から離乳食への取り分けの工夫

●申し込み

電話または、QRコードで事前にお申し込みください。締め切り 7月19日(木)

●申し込み・問い合わせ先

健康増進課

☎(52) 1116



申し込みQRコード

糖尿病の個別健康教育に参加しませんか

「しもつけ健康21プラン」のアンケート調査によると、糖尿病の検査で血糖値が高く治療を要すると診断を受けた人の割合は全体で5.7%、そのうち治療につながっている人は52.2%で約半数です。

糖尿病はそのまま放置しておくと合併症につながる病気ですが、食生活の改善によりコントロールが可能です。そこで、個人のライフスタイルに合わせた健康教育を行います。血糖値が気になる方は、ぜひご参加ください。

●実施期間

7月～平成25年2月のうち、面接6回および血液検査3回

●対象者

生活習慣病検診を受診した人で、①②③の条件のいずれかを満たす人

①空腹時血糖 110mg/dl

②随時血糖 140～199mg/dl

③ヘモグロビンA1c 5.9

6～5.9%

●実施内容

保健師や管理栄養士が食生活や生活について調査を行い、そのライフスタイルに応じたアドバイスで血糖コントロールの支援を行います。

あなたの予定と調整しながら保健福祉センターから館にて6か月間に6回の面接と3回の血液検査を実施します。1回の面接時間は30分～1時間程度です。

※血液検査は石橋総合病院にて行います。
※面接はきらら館にて行います。

※申し込みされた方には、今後のスケジュールについて通知します。

●初回指導

7月25日(水)または31日(火) お好きな日にちをお選びください。

午前10時～正午

●場所 きらら館

●費用 無料

●定員 10名程度

●申し込み締め切り 7月13日(金)

●申し込み・問い合わせ先 健康増進課

☎(52) 1116

広報しもつけ 24・7月号

男性の料理教室開催のお知らせ

毎日の食事は、健康な体の源です。自分のために体にいい食事を作ってみませんか？

下野市では、「男性の料理自主教室」を開催しています。

地域で食育活動をしている食生活改善推進員の指導で、野菜の料理、減塩の方法など基本の料理法を身に付けて、健康的な食生活をおくりませんか。

1回のみ参加も受け付けますので、ご希望の方は健康増進課までご連絡ください。

●開催日

7月9日(月)、8月20日(月)
以降毎月1回程度開催

●時間

午前9時30分～午後1時

●会場

ゆうゆう館調理室

●持ち物

会費(500円)・1,000円(米1合・エプロン・三角巾)

●問い合わせ先

健康増進課 ☎(52)1116

MR(麻しん・風しん)ワクチン予防接種を受けましょう

麻しん(はしか)は、感染力が強く多くの人にかかる病気です。就職や入学の条件に、MR予防接種を加えるところが増えてきています。

また、風しんは、妊婦がかかると先天性風しん症候群の児が生まれる場合があります。

これらは、ワクチンにより予防できます。自分の感染予防と、周囲への二次感染予防のため、夏休みを利用して予防接種を受けましょう。

●対象者(接種費用無料)

- 1歳・生後12月から生後24月に至るまでの間
- 年長児・小学校就学前の年度内
- 中学1年生・13歳となる日の属する年度内の方
- 高校3年生・18歳となる日の属する年度内の方

※中学1年生は、市内4校で集団接種をしています。事情により、できなかった方は7月下旬に通知が届きますので、医療機関で接種してください。

ポリオワクチン接種変更のお知らせ

9月1日からの不活化ポリオワクチン導入にあたり、厚生労働省のホームページに「どうすればいいの?ポリオワクチン」が掲載されましたので、一部ご案内します。

生ワクチンを1回接種し9月になった場合、生ワクチン接種から27日以上あけて、3回の注射を医療機関で個別接種することになります。(20日以上おいて2回接種し、その後6か月以上おいて1回接種)

生ワクチンを2回接種した場合、不活化ワクチン接種のは必要ありません。

不活化ワクチンも、7歳6か月までが無料となる年齢ですので、計画的に接種してください。

今回の、下野市生ポリオワクチン集団予防接種はきらら館で8月9日(木)午後1時30分～2時受付です。

●問い合わせ先

健康増進課 ☎(52)1116

「こころの健康相談」開催のお知らせ

ストレス社会と言われる現代社会では、「こころの健康」が大きな社会問題としてクローズアップされています。

「眠れない、食欲が落ちた、体や頭が重い」など、誰にも相談できずにつらい思いをしている方はいませんか？

市では、精神科医が対応する「こころの健康相談」を実施いたします。相談することで、今のつらさが少しでも軽くなればと思います。

●日程(月1回開催)

7月10日(火)
8月7日(火)
午後2時～4時

●場所

保健福祉センターきらら館

●相談員

精神科医

●料金

無料

●申し込み・問い合わせ先

社会福祉課 ☎(52)1112

7月は「愛の血液助け合い運動」月間

成分献血・400ml献血にご協力ください。

夏季は、毎年血液が不足しがちです。7月の運動月間中に、ぜひ多くの方に献血へのご協力をお願いします。

チャレンジ!成分献血&400ml献血キャンペーン

8月1日(水)から31日(金)まで

期間中に、初めて成分献血又は400ml献血にご協力いただいた方には、オリジナルグッズをプレゼント!献血会場など、詳しくはお問い合わせください。

●問い合わせ先

栃木県薬務課
☎028(623)3119



けんけつちゃん



8020達成者を募集します

小山歯科医師会では満80歳以上で自分の歯が20本以上ある方を表彰いたします。(該当者の方は、事前審査が必要です。)

●**応募資格**

満80歳以上で自分の歯が20本以上ある方(過去の表彰者は応募できません)

●**事前審査**

歯科医院での診査(無料)
※小山歯科医師会会員の歯科医院に限ります。

●**実施期間**

8月18日(土)まで

●**問い合わせ先**

健康増進課 ☎(52) 1116

小山地区フッ素塗布・歯の相談事業を行いました



6月3日(日)の参加者数は574人でした。

今回のフッ素塗布は10月14日(日)、平成25年2月17日(日)です。

対象者は、年中児から小学2年生まで。

●**問い合わせ先**

健康増進課 ☎(52) 1116

保健メモ 7月号 7月17日→8月10日

| 月 日 | 受付時間 | 内 容 | 対 象 者 | 場 所 |
|----------|-------------|-------------------|--|-----------------------|
| 7月17日(火) | 13:00~14:00 | 4か月児健診 | 平成24年3月生まれ | ゆうゆう館 |
| 7月18日(水) | 9:45~10:00 | ポピーくらぶ (リトミック) | 8か月~就園前のお子さん | きらら館 |
| 7月23日(月) | 13:00~14:00 | 9か月児健診 | 平成23年9月生まれ | ゆうゆう館 |
| 7月24日(火) | 8:00~10:00 | 特定健診・がん検診・ヤング健診 | 事前申し込み必要 | グリーンタウン コミュニティセンター |
| 7月25日(水) | 9:45~10:00 | ポピーくらぶ (リトミック) | 1歳6か月~就園前のお子さん | ゆうゆう館 |
| 7月28日(土) | 8:00~10:00 | 特定健診・がん検診・ヤング健診 | 事前申し込み必要 | きらら館 |
| 8月2日(木) | 9:45~10:00 | ポピーくらぶ | 就園前のお子さん | きらら館 |
| 8月7日(火) | 13:00~14:00 | 3歳児健診 | 平成21年5月生 | ゆうゆう館 |
| 8月8日(水) | 8:00~10:00 | 特定健診・がん検診・ヤング健診 | 事前申し込み必要 | ゆうゆう館 |
| 8月9日(木) | 13:30~14:00 | ポリオ予防接種 | 生後3か月~90か月までのお子さんで 2回接種していない方(予約不要) | きらら館 |
| 8月10日(金) | 9:45~10:00 | ポピーくらぶ (リトミック) | 8か月~1歳6か月のお子さん | ゆうゆう館 |



Let's SPORTS

第7回下野市民硬式卓球大会兼県民スポーツ選考会開催

下野市卓球の技術レベル向上と卓球愛好者の親睦を目的に開催します。

主催

下野市体育協会卓球部

日時

8月19日(日)
午前9時集合／9時30分開始

場所

石橋体育センター(大松山1-7-1)

参加対象

小学3年生以上の学生／在住在勤の一般社会人

種目

- ①ジュニア男子S(中学2年)、②ジュニア女子S(中学2年)、③一般男子S(中学3年以上)、④一般女子S(中学3年以上)、⑤男子40才以上S、⑥女子35才以上S
- ※申込者が最低人数に達しない場合、種目変更・男女混合もあります。

試合方法

硬式5セットマッチ(11

本)予選リーグ・決勝トーナメント

参加費

ジュニア1人3000円(保険料等を含む)

一般1人5000円(保険料等を含む)

当日会場受付で徴収します。

申し込み

7月9日(月)午前9時から8月3日(金)午後5時まで
各地区体育センター窓口
に申し込んでください。

・スポーツ交流館

・南河内体育センター

・国分寺B&G海洋センター

※参加申込書は各地区体育センター窓口にて用意してあります。

※電話での受付は行いません。

その他

キャンセルは8月3日(金)午後5時までとします。
卓球ラケット、体育館シューズは各自ご用意ください。

問い合わせ先

下野市体育協会卓球部
理事長 水越 健次
☎(44)2382
22:00～24:00でお願いします

キンボールスポーツ普及講習会

広く市民にキンボールスポーツ競技を普及振興することにより、市民のスポーツ意欲向上、キンボールスポーツを通じて多くの人々との交流を図るため、ルール習得の講習会を開催します。

日時

8月5日(日)
午前9時30分～正午

※午前9時 受付開始

場所

石橋体育センター

内容

- (1)基本的なルールの説明
- (2)簡単なゲーム(ウォーミングアップ)
- (3)交流大会(ゲーム形式練習)

参加対象

小学生以上

参加料

無料

申込方法

参加申込書に必要事項を記入のうえ、事務局に郵送等(FAX、電子メール可)で申し込んでください。
〒329-0519 下野市大松山1-7-1下野市スポーツ交流館

広報しもつけ 24・7月号

下野市教育委員会事務局
スポーツ振興課

☎(52)1124

☎(52)1160

✉sports@city.

shinotsuke.jp

申込締切

7月27日(金)

※期限厳守にご協力をお願いします。

主催

下野市教育委員会、下野市スポーツ推進委員会、下野市体育協会

共催

一般社団法人日本キンボールスポーツ連盟、栃木県キンボールスポーツ連盟

主管

下野市スポーツ推進委員会

問い合わせ先

スポーツ振興課
☎(52)1124



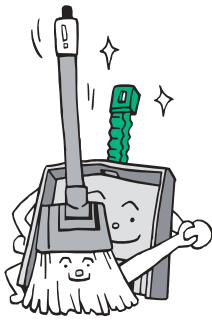

環境トピックス



問い合わせ先 環境課 ☎ 40-5559

主な節電対策



エアコン

- ◆室温は28℃を心がけましょう。(設定温度を2℃上げた場合)
- ◆「すだれ」や「よしず」などで窓からの日差しを和らげましょう。
- ◆無理のない範囲でエアコンを消して扇風機を使いましょう。

10%削減

10%削減

50%削減

※除湿運転やエアコンの頻繁なオンオフは電力の増加になりますので注意しましょう

冷蔵庫

- ◆冷蔵庫の設定を「強」から「中」に変え、扉を開ける時間をできるだけ減らし、食品の詰め込みすぎには注意しましょう。

2%削減

その他

- ◆テレビを省エネモードに設定するとともに画面の輝度を下げ、必要な時以外は消しましょう。
- ◆炊飯器の使用は早朝にタイマー機能で1日分まとめて炊いて、冷蔵庫に保存しましょう。
- ◆電源を切る際は主電源を切り、長時間使用しない機器についてはコンセントからプラグを抜いて、待機電力を減らしましょう。

2%削減

2%削減

2%削減

消費電力の大きい主な電気製品

| 電気製品 | 定格消費電力 |
|-------|----------------|
| 掃除機 | 1,000W |
| ドライヤー | 1,000W |
| 洗濯乾燥機 | 1,100W |
| エアコン | 750～ 1,100W |

| 電気製品 | 定格消費電力 |
|---------------------|--------|
| ジャー炊飯器 | 1,300W |
| 電子レンジ | 1,400W |
| アイロン | 1,400W |
| IHクッキングヒーター (3口) | 5,800W |

出典：資源エネルギー庁調べ

消費電力の大きい電気製品は、平日の午前9時から午後8時を避けて使用しましょう。
また、一度に多くの家電製品を使用せず、順番に使いましょう。

節電のお願い

無理のない範囲で節電にご協力ください
エアコンの控えすぎによる熱中症にご注意ください

「動物愛護ふれあいサマースクール」開催のお知らせ

栃木県動物愛護指導センターでは、夏休み期間中「動物愛護ふれあいサマースクール」を開催します。子犬のしつけ方やシャンプーなどを実際に体験してもっと「犬」について知ってみませんか？

●開催日時

第1回目 7月25日(水)

午前10時～午後3時

第2回目 7月27日(金)

午前10時～午後3時

(どちらか一方の日時での参加となります)

●開催場所

栃木県動物愛護指導センター

〒 愛護館

(宇都宮市今宮4-7-8)

●受講対象者

小学4年生から中学2年生までの生徒とその家族など(小学生は、原則として親子2～3名1組で申し込んでください。)

●募集定員

各回10組程度(20名程度)

●申込方法

お電話で申し込みください。
7月2日(月)～6日(金)

●申込期間

ただし、期間中募集定員に達した場合は、その時点で応募を締め切らせていただきます。なお、原則として初回受講者を優先とします。

●決定方法

先着順です。正式決定した後、受講決定通知を送付します。

●参加費 無料

●内容

講義など「犬」に関する講義や動物愛護に関するビデオ鑑賞

体験教室…子犬のシャンプー、施設見学、子犬のしつけ方教室、子犬の病気診断、子犬とのふれあい体験など

●申し込み・問い合わせ先

栃木県動物愛護指導センター

〒 普及調査課

〒321-0166

宇都宮市今宮4-7-8

☎028(684)5458

FAX028(684)5926



分別排出のお願い

「不燃ごみの日」に「ゴミ収集車の火災発生！」

原因は明らかではありませんが、ライターなどの引火物によりスプレー缶のガス等への引火が考えられます。

ゴミを出すときは、行政カレンダーの「家庭ごみの正しい分け方・出し方」をよく確認し必ず守って排出してください。

環境美化県民運動 ご協力ありがとうございました

5月27日(日)に環境美化県民運動を実施しました。今年も、多くの自治会や事業所の皆様に参加をしていただきました。また、収集したごみの持ち帰りについてもご協力いただきありがとうございました。

今後とも、引き続き市内の環境美化にご協力をお願いいたします。

●市内の参加団体数(都合により27日以外に実施した団体も含む)

83自治会(参加人数6,653人)

34事業所(参加人数838人)



ごみに関する研修会 を実施しました!

6月5日(火)下野市生活学校やよい会(代表…森田伊知子)では、「下野市のごみの行方を確認する」をテーマに環境課の職員を講師として招き、研修会を実施しました。

研修会では、ごみの行方を確認するテーマに環境課の職員を講師として招き、研修会を実施しました。



ポイ捨てをしないで!

ポイ捨ては不法投棄であり、犯罪です。また歩きタバコやタバコのポイ捨ては、火傷や火災の原因となる非常に危険な行為です。タバコは指定された場所で吸いましょう。

夏休み企画 リサイクルを考えよう！ 身近なところのリサイクルバスツアー

ふだんはなかなか見ることのできない施設や工場を見学しませんか。家庭で分別して出されたごみはどのようにリサイクルされるのか、また、市内の会社がごみの減量化や環境問題にどのようにとりにくんでいるのか、このバスツアーで見学しましょう。夏休みの宿題に役立つかも？みなさんの参加をお待ちしています。

●日時

8月8日(水)

午前9時～午後4時頃

●募集人数

先着50名

●募集対象

・市内在住の小学4～6年生

・保護者の同伴可

※保護者同伴の場合に限り、小学1～3年生弟妹の同行可

●集合場所

国分寺庁舎・南河内公民館・きらら館（参加者には後日お知らせします）

●見学するところ



- ・クリーンパーク茂原
- ・(休けい)道の駅しもつけ
- ・(昼休み)南河内公民館
- ・ウイズペットボトルリサイクル(株)
- ・(株)シジージャパン

●持ってくるもの

昼食と飲み物(道の駅で購入も可)、帽子、筆記用具、



雨天時の雨具

●申し込み日

7月2日(月)

午前9時～

※電話で環境課にお申し込みください。

●問い合わせ先

環境課 ☎(40)5559

ごみステーション サンプル調査

市環境課では、ごみステーションの環境美化とごみの分別徹底を更に図るため、ごみステーションの巡回及びごみ袋のサンプル調査を定期的に行っています。

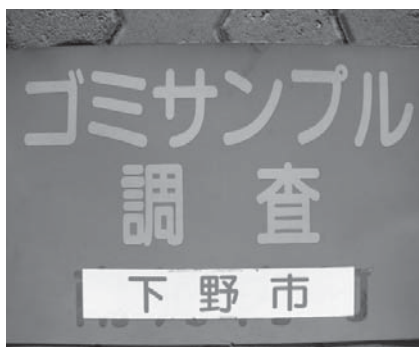

引き続きごみステーションの美化と分別排出にご協力をお願いします。

不用品リサイクル情報

市では、リサイクル社会の構築とごみ減量化のため、不用品リサイクルの情報を提供しています。

あなたの「譲ります」

「譲ってください」情報をお受けしていますので、希望される方は環境課までご連絡ください。(譲ります)

- ・デルプリンター用インク(MK990ブラック2個、MK991カラー1個)・MUTOH平行定規、(バラライナー)UG-MAL、武藤工業・大型犬用キャリー・コート・ランドセル(赤)・テーパー(横120cm×縦60cm×高さ35cm、(横180cm×縦60cm×高さ35cm)・高校の教科書・参考書・マウンテンバイク(26インチ)・青・チャイルドシート・洗濯機2層式・L型台車・パイプベッド

- ・子供用遊具(ブランコ、滑り台、ジャングルジム、トランポリンなど)・子供用自転車・むつみ愛泉幼稚園制服、体操着、リュック、園で使用するもの・幼稚園児用プールバック、水着・第2薬師寺幼稚園女子制服、体操着(90-1100)・電動ミシン・薬師寺幼稚園体操服・子供用鉄棒・南河内中学校男子制服(スポンウエスト75cm以上)・洗濯機・車いす・子供用ダイニングチェア(木製)・ジニアシート・高校生(女子)用コート・宇都宮短期大学付属高校女子制服(Lサイズ)・ピアノ・自転車(こども同乗用)・学習机・エレクトーン
- ※市ホームページにてリサイクル情報の確認や登録ができますので、ご利用ください。

広報しもつけ 24・7月号

防災メモ 震災に備えてシリーズ⑩

これから台風なども増え
てきます。風水害に備えま
しょう。

● 問い合わせ先
生活安全課

☎(40)5555



■羽目板
羽目板が1枚はがれて飛ぶと、
そのあと何枚もはがれていき
ます。クギのゆるみをチェッ
クし、しっかり打ちつけておき
ましょう。



■雨どい
雨どいにたまったゴミを取り
除き、雨水の流れをよくします。
■雨戸
ガタガタする部分はクギで固
定し、すき間はテープで目張
りします。

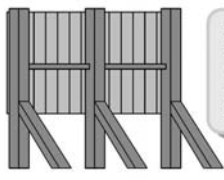

■板塀
板塀は、風で倒されたり、飛ん
でしまうことが多いので、しっ
かりとした支えで補強してお
きます。

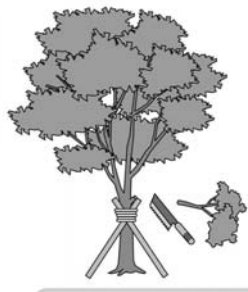

■庭木
むだな枝や枯れ枝を落とし、
倒れないように支柱をします。

■ブロック塀
すき間ができていたら、モル
タルやセメントを塗り込みます。
小さな穴も見逃さず、しっか
り修理してください。



ふだんから、家屋や庭の状況を確認し、気づいた部分については、施設の補強や、
周辺の掃除、整理整頓をしておきましょう。

● 問い合わせ先
水道課 ☎(48)2121
単位: Bq/kg

| 施設 | 採取日 | 採水場所 | セシウム 134 | セシウム 137 |
|------|----------|--------------------------|-------------|-------------|
| | | 基準値 (セシウム134及び137の合計) | | 100 |
| 水道施設 | 6月18日(月) | 南河内第1配水場 | 不検出 | 不検出 |
| | | 石橋第1配水場 | 不検出 | 不検出 |
| | | 国分寺第1配水場 | 不検出 | 不検出 |
| | | 南河内第2配水場 | 不検出 | 不検出 |
| | | 石橋第2配水場 | 不検出 | 不検出 |
| | | 国分寺第2配水場 | 不検出 | 不検出 |

水道水放射性物質の
検査結果

放射線量測定・放射性物質検査結果

結果については市ホームページでも公表しております
☎ <http://www.city.shimotsuke.lg.jp/>

● 測定期間 6月1日(金)~6月15日(金) 単位: $\mu\text{Sv}/\text{時}$

| 測定場所 | | 最小値~最大値 | 測定場所 | 最小値~最大値 |
|------|------------|-----------|-----------|-----------|
| 庁舎 | 国分寺庁舎 | 0.07~0.08 | 薬師寺小 (月) | 0.09 |
| | 南河内庁舎 | 0.06~0.07 | 吉田東小 (火) | 0.10~0.11 |
| | 石橋庁舎 | 0.09~0.11 | 吉田西小 (水) | 0.10~0.11 |
| 保育園 | グリム (月) | 0.10~0.11 | 緑小 (木) | 0.08 |
| | 薬師寺 (火) | 0.09~0.11 | 祇園小 (金) | 0.07~0.10 |
| | 吉田 (水) | 0.11~0.12 | 石橋小 (月) | 0.08~0.09 |
| | しば (木) | 0.08~0.10 | 古山小 (火) | 0.09~0.10 |
| | こがねい (金) | 0.07 | 石橋北小 (水) | 0.11 |
| | 細谷小 (金) | 0.10~0.11 | 国分寺小 (月) | 0.07~0.08 |
| 中学校 | 南河内中 (木) | 0.08 | 国分寺西小 (火) | 0.08~0.09 |
| | 南河内第二中 (金) | 0.05~0.07 | 国分寺東小 (水) | 0.10~0.11 |
| | 石橋中 (木) | 0.09 | | |
| | 国分寺中 (月) | 0.07~0.08 | | |

市内放射線量
測定結果

● 問い合わせ先
環境課(庁舎) ☎(40)5559
児童福祉課(保育園) ☎(52)1114
学校教育課(学校) ☎(52)1118

● 保育園、学校は曜日により測定場所が異なります。
庁舎・保育園・小学校は地上50cm地点。中学校は地上1m地点で測定。
● 参考 県(保健環境センター(宇都宮市)の地上20m地点)の6月15日(金)の測定結果 0.05 $\mu\text{Sv}/\text{時}$

農地・水保全管理活動 組織の活動瓦版

●問い合わせ先
農政課
☎(48)2143

農地・水保全管理活動を実施する下野市の4活動組織(柴地区環境保全会、仁良川の里保全会、笹原地域環境保全会、石橋南部環境保全会)では定期総会も終わり24年度の事業を本格的にスタートさせました。

柴地区環境保全会の活動について

5月30日(水)に『田植え体験』を、6月3日(日)には『ホタル鑑賞の集い』を開催しました。

『田植え体験』では国分寺東小学校4年生が体験を行いました。児童たちは、会員より田植えの仕方を教わり、田んぼの中の感触に歓声をあげ、泥だらけになりながら田植えを上手に行いました。秋には稲刈り体験を行う予定です。



田植え体験



ホタルに関する勉強会の様子

『ホタル鑑賞の集い』は、ホタル・カワセミの会と共同で開催しました。当日は地域住民を始め大勢の子どもたちが友愛館に集まりました。プロジェクターなどを使いながらホタルに関する勉強会を行い、その後は今年3月に放流したゲンジボタルの幼虫が成長して飛ぶ様子を鑑賞するため、ホタル川に移動しました。暗がりの中に飛ぶきれいなホタルの光に多くの人が歓声をあげていました。

6月5日(火)には自治医科大学附属病院とちぎ子ども医療センターに行き入院している子供たちにホタルを見せる活動も行いました。

下野市 トウサワトラノオ 保存会を設立

5月24日(木)、下野市トウサワトラノオ保存会設立総会が開催されました。

トウサワトラノオはサクラソウ科の植物で環境省の絶滅危惧I類に指定され、全国でも生息地が愛知県と下野市の2か所しかなく、とても貴重な植物です。平成18年6月、江川・五千石地区ほ場整備事業の生態系調査中に50年ぶりに発見されました。保存会は、江川・五千石地区整備委員会・環境部会、東根自治会、小山北桜高等学校、下野市自然に親しむ会などで構成されています。

この貴重な植物の保護及び生育環境を守ることを目的として、活動をしていきます。

●問い合わせ先
農政課 ☎(48)2143



トウサワトラノオの花



設立総会の様子



総会後の現地視察



まちの話題

SHIMOTSUKE-CITY TOPICS

栃木県功労者表彰を受章

6月15日(金)、栃木県公館において平成24年度栃木県各種功労者及び優良団体表彰の授与式が行われました。

下野市では、3名の方が表彰を受けました。長きにわたり地域・住民への多大なご尽力が認められました。おめでとございました。

文化振興功労表彰

落合 善平氏 (写真右)

市政功労表彰

平野 満喜男氏 (写真中央)

社会福祉功労表彰

大越 信子氏 (写真左)

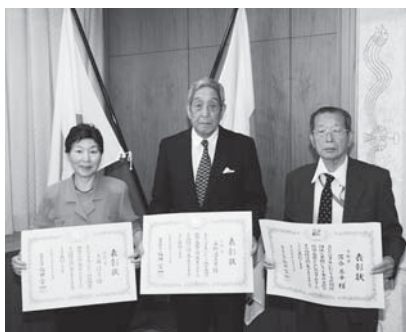

商工青年部が駅前を清掃

6月10日(日)に「商工会の日」を迎え、地域貢献事業として下野市商工会と石橋商工会の青年部が地域の方々への感謝と商工業の活性化を図るため、総勢40名で小金井駅・石橋駅周辺のゴミ拾い等のクリーンアップ作戦を行いました。

身近な所から街をきれいにして『絆』の深さを部員一人一人が再認識し、青年部活動を続けていきます。



商工会では夏休みイベントを開催します。

・8月25日(土) 石橋中学校にて『イブニングライズ いしぼし』

・8月26日(日) 下野市商工会館(本所)にて『夏まつり』

を実施しますのでぜひご来場ください。

●問い合わせ先

下野市商工会

☎(44)0202

石橋商工会

☎(53)0463

チャリティーコンサートが開催されました

震災の地へ届けよう、ひとつになる心つなぐ手と手と題し、「第2回しもつけチャリティーコンサート」(主催団体…ハートベリー)が5月19日(土)、国分寺公民館で開催されました。

当日は、幼稚園、中学校、各団体の素晴らしい演奏や歌の披露、被災地へ送る寄せ書きなどが行われました。また、震災・原発事故の影響で現在下野市へ避難している代表の方から「あたり前ことがあたり前に出来なくなることが、辛いです。」などの思いが語られ、来場者は、改めて復興にはまだまだ長い年月がかかるという状況を再認識しました。



地産地消だより 下野市地産地消推進協議会

第2回しもつけかんぴょうまつり



- **問い合わせ先**
事務局(農政課)
☎(48) 2143
- **共催**
栃木県かんぴょう生産流通連絡協議会、歴史とロマンのかんぴょう街道

- **場 所**
道の駅しもつけ
- **日 時**
7月28日(土)
午前10時〜午後2時
- **主 催**
しもつけかんぴょうまつり実行委員会

かんぴょう生産日本一の下野市をPRするために「しもつけかんぴょうまつり」を開催します。
体験コーナーやゲームが盛りだくさんです。家族揃ってご参加ください。

楽しいイベントが沢山

- ・プロ農家のかんぴょうむき実演 & 小学生のかんぴょうむき体験
- ・ゆうがおの種飛ばし大会
- ・ゆうがおふくべ三兄弟重さ当てクイズ
- ・ふくべ細工の^{よろいかぶと}鎧兜を展示(しもつけ地域活性化委員会)
- ・かんぴょう卵とじスープなどの試食
- ・干瓢製品・農産物加工品・農産物の販売
- ・歴史とロマンのかんぴょう街道PRコーナー
- ・スタンプラリー
- ・ステージイベント



とちぎ・かんぴょう伝来300年記念大会を開催します

- **主 催**
とちぎ・かんぴょう伝来300年記念大会実行委員会
- **場 所**
壬生中央公民館、壬生町城址公園、壬生町歴史民族資料館
- **日 時**
8月4日(土)
午前9時30分〜午後4時

今年が栃木県にかんぴょうが伝来して300年となる記念の年です。これを記念してイベントを開催します。
体験コーナーやゲームが盛りだくさんです。家族揃ってご参加ください。

- **問い合わせ先**
事務局
(壬生町農政課)
☎0282(81)1839
- **内 容**
記念式典
基調講演 服部幸應氏
パネルディスカッション
ステージイベント「ザ・たっちvsU字工事」
かんぴょうむき体験やふくべ細工の体験
ふくべ細工の鎧兜(よろいかぶと)を展示
(しもつけ地域活性化委員会)

- ・干瓢製品・農産物加工品・農産物の販売
- ・協賛企業のPRブース展示



とちぎ・かんぴょう伝来300年記念事業の一環として決定した「とちぎのかんぴょう」ロゴマーク

地域で活躍している自治会長を紹介します

平成24年度下野市自治会長一覧

(敬称略)

| | | | | | | | | |
|--------|---------|--------|--------|-----------|--------|-------|------------|--------|
| 石橋地区 | 石橋上町1区 | 島倉 セツ | 国分寺地区 | 駅前 | 荒山 栄 | 南河内地区 | 谷地賀下 | 落合 定男 |
| | 石橋上町2区 | 清水 眞男 | | 下町(1・2・3) | 尾花 重吉 | | 下文狭 | 直井 武男 |
| | 石橋上町3区 | 高倉 久 | | 仲町 | 岡本 忠士 | | 東田中 | 野口 忠 |
| | 寿町 | 猪瀬 広行 | | 小金井上町 | 山崎 秀夫 | | 西田中 | 黒川 吉男 |
| | 石町 | 萩野矢 正美 | | 関根井 | 江田 芳一 | | 地久目喜 | 高橋 清治 |
| | 旭町 | 中澤 幸弘 | | 小金井北 | 磯部 正男 | | 仁良川上 | 島崎 一美 |
| | 本町1区 | 篠原 春夫 | | 笹原 | 大越 一男 | | 仁良川下 | 山田 久男 |
| | 本町2区 | 藤沢 修一 | | 箕輪 | 岡田 康夫 | | 祇園町 | 室井 勝義 |
| | 本町3区 | 野崎 征一 | | 川東(1・2) | 北野 保夫 | | 自治医大職員住宅 | 堀口 さとみ |
| | 本町4区 | 小林 経夫 | | 泉町 | 野口 茂美 | | 祇園一丁目北 | 高山 貞夫 |
| | 本町5区 | 木村 てる子 | | 川北(南・北) | 篠原 洋 | | 祇園一丁目 | 小井沼 治子 |
| | 栄町1・2丁目 | 岩上 辰司 | | 川南 | 矢島 喜一 | | 祇園二丁目 | 望月 千代 |
| | 栄町3丁目 | 笠野 幸男 | | 川西 | 伊沢 勝一 | | 祇園ダイアパレス | 玉暉 昌良 |
| | 栄町4丁目1区 | 稲葉 茂 | | 南国分 | 山田 洋充 | | ミラパセオ自治医大 | 岡原 淳 |
| | 栄町4丁目2区 | 吉葉 武夫 | | 国分1 | 岡田 昌二 | | 祇園三丁目南 | 水上 美紀 |
| | 栄町4丁目3区 | 若林 幹雄 | | 国分2 | 近藤 隆之 | | 祇園三丁目エルメゾン | 内山 深雪 |
| | 栄町4丁目4区 | 下蔵 勝治 | | 国分3 | 吉川 武代 | | 祇園自治医大 | 中村 美奈子 |
| | 栄町4丁目5区 | 角田 充 | | 紫 | 白石 義昭 | | 祇園三丁目東 | 竹沢 尊子 |
| | 栄町4丁目6区 | 岩永 博美 | | 旭ヶ丘 | 川上 武男 | | アーバンコンフォート | 清水 久樹 |
| | 上大領 | 伊澤 初男 | | 柴南1 | 遠藤 正道 | | 祇園四丁目 | 平田 弘 |
| | 中大領 | 橋本 光洋 | | 柴南2 | 松本 太郎 | | GT祇園五丁目 | 藤井 幹生 |
| | 東前原 | 佐藤 敏 | | 柴南3 | 早瀬 智之 | | 緑一丁目 | 小塚 厚人 |
| | 下大領 | 布施 五夫 | | 柴南4 | 古澤 利英 | | 緑二丁目 | 水内 淳行 |
| | 入の谷 | 橋本 明 | | 柴南5 | 小山 政雄 | | 緑三丁目北 | 菅野 嘉紀 |
| | 下石橋1区 | 岡田 禎夫 | | 柴南6 | 諏訪 守 | | 緑三丁目南 | 渡辺 欣宥 |
| | 下石橋2区 | 吉田 宗司 | | 柴北1 | 山家 暁 | | 緑四丁目北 | 会田 功 |
| | 富士見町 | 宮尾 三夫 | | 柴北2 | 長島 秀雄 | | 緑四丁目南 | 小又 歩美 |
| | ゲンゼ社宅 | 岩田 雅利 | | 柴北3 | 加藤 尚徳 | | 緑五丁目 | 谷内 稔 |
| | 第一雇用団地 | 恩田 正一 | | 柴北4 | 鈴木 勇 | | 緑五丁目南 | 石嶋 由美子 |
| | 上古山1区 | 野口 充勇 | | 鈴苅町 | 海老原 智夫 | | 緑六丁目 | 渋谷 唯弘 |
| | 上古山2区 | 野口 武司 | | 日出町 | 中村 紀彦 | | GT緑六丁目 | 飯沼 健 |
| | 上古山3区 | 国谷 和男 | | 丸野町 | 渡辺 精二 | | 本吉田北 | 松本 勇 |
| | 上原 | 武田 光市 | | 駅前 | 田村 志郎 | | 本吉田南 | 田口 久男 |
| | 下古山1区 | 古徳 勝 | | 医大前 | 山口 祐介 | | 絹板 | 田中 均一 |
| | 下古山2区 | 若松 健一郎 | | 烏ヶ森1東 | 土谷 幸広 | | 絹板台 | 野村 守 |
| | 下古山3区 | 所 隆平 | | 烏ヶ森1西 | 奥野 勘治 | | 台坪山 | 須藤 茂 |
| | 通古山1区 | 猪瀬 富夫 | | 烏ヶ森2 | 中澤 清八 | | の場 | 伊澤 義久 |
| | 通古山2区 | 三輪 健治 | | 下原 | 海老原 昭 | | 上坪山 | 川俣 光一 |
| | 通古山3区 | 青木 啓造 | | 西区 | 永吉 政美 | | 東根 | 谷田貝 隆治 |
| | 通古山4区 | 三浦 昭男 | | 一丁目 | 高田 佐市 | | 塚越 | 直井 一男 |
| | 通古山5区 | 倉井 賢一 | | 二丁目 | 小室 勝男 | | 磯部 | 宇田 三雄 |
| | 第二雇用団地 | 永井 照枝 | | 三丁目 | 稲見 徹雄 | | 川島 | 稲川 英男 |
| 若林北部1区 | 滝澤 芳夫 | 四丁目 | 野口 勝利 | 上吉田 | 杉山 恒男 | | | |
| 若林北部2区 | 金澤 勝敏 | 五丁目 | 海老原 久男 | 鯉沼 | 小島 政美 | | | |
| 若林南 | 曾村 正志 | 六丁目 | 永井 哲雄 | 三王山 | 田仲 規佐夫 | | | |
| 下長田 | 梅山 文男 | 日生団地 | 中野 正之 | 西坪山 | 百武 亘 | | | |
| 上台 | 高山 恒夫 | 成田 | 園部 善雄 | | | | | |
| 細谷 | 川中子 智一 | 町田上 | 秋山 幸男 | | | | | |
| 橋本南 | 前原 一夫 | 町田下 | 野沢 和久 | | | | | |
| 橋本北 | 渡邊 豊 | 谷地賀上 | 館 巖美 | | | | | |

●問い合わせ先
生活安全課
☎40-5555

広報しもつけ 24・7月号



下野市では、学校、保護者、関係機関との連携のもと、児童生徒の個々の特性に応じた支援をより充実させ、子どもたち一人一人が「のびのび輝く下野の子」に育つよう、『特別支援教育推進計画』を策定しました。

下野市の特別支援教育の情報をシリーズで紹介していきます。

特別支援教育とは？

障がいの有無にかかわらず、すべての児童生徒に対して、一人一人が本来持っている力を最大限に発揮できるように、きめ細かな支援を行うことが特別支援教育です。すべての教育活動の基本となるものです。

子どものよき理解者になるためのキーワード

『気づくこと 認めて 支えて』

「気づき」から始まりませう

何度注意しても、同じような失敗やトラブルを繰り返している場合、これが子どもからの信号です。これらのつまづきのサインに早く気づき、子どもの特性に合ったかわりを工夫していくことがとても大切です。

「認める」が理解への鍵

その子なりにがんばっていることを、周りに理解されないまま、しかられたり非難されたりすると、子どもは意欲を失ったり自信がもてなくなったりします。

自分のよさをわかってくれる人がいる、がんばりを認めてくれる人がいるという安心感が人への信頼の心を育て、自己肯定感を高めることにつながります。

「支える」ことが大切です

ほめて認めることが子どもの成長をうながします。良いところに気づき、言葉にして子供に伝えましょう。

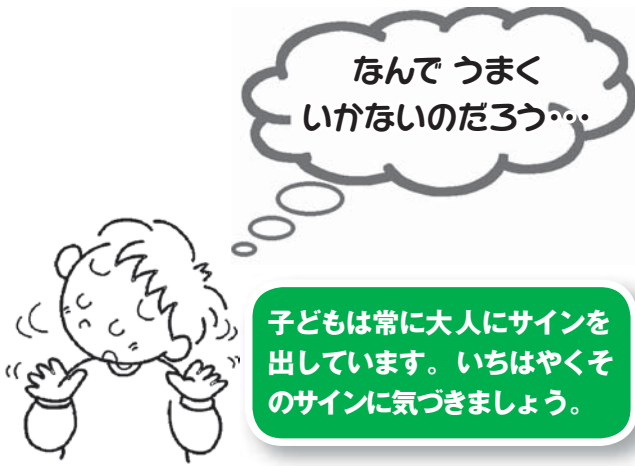

- 「君のいいところは○○だね」「よし、できるぞ」「こうするといいな」などの温かい言葉かけをしましょう。
- 自分の良い点に気づかせ、伸ばしましょう。
- 困ったときに、助けを求める力を育てましょう。
- 「できた」という経験をたくさん積みませ、自信を持たせましょう。
- よいふるまい方を具体的に教え、認めてほめて伸ばしましょう。

子どものよき理解者に



小・中学校では学校全体で特別支援教育に取り組んでいます

一人ひとりの教育的ニーズに応じるために、特別支援教育コーディネーターの教員が中心となって、手立てを検討し役割を分担してチームで支援します。子どもの最大の理解者である保護者の皆さんもチームの一員です。学校と協力して支援を続けましょう。

●問い合わせ先

学校教育課

☎(52) 1118

✉gakokuyoku@city.

shimotsuke.lg.jp

生涯学習情報センター通信(第51号)

生涯学習情報センター ☎(40)0911

各種講座が始まりました

平成24年度開催の各種講座が、生涯学習情報センター・下野PC愛好会協働事業のワード基礎講座火曜コース(5月8日)を皮切りに始まりました。

ワード基礎講座火曜コースは平日開催ではありませんでしたが、受付開始後わずかな時間で定員を超え、15名定員のところ18名を、土曜コースも16名を受講生として受入れている開講となっており、第1回目はwindowsの基礎知識を学びました。また、今年度は、生涯学習ボランティアの自主企画講座も複数予定されています。



押絵講座の様子

会場では展示とともに核兵器禁止条例の交渉開始を求める署名を行います。ぜひご来場ください。

つるカフェ勉強会

代表 鶴岡 優子

つるカフェ勉強会は、下野市を中心とした在宅ケアにかかわる人たちのネットワークです。東日本大震災で危機感を覚えた下野市のつるかめ診療所が、ツナガリを求めて呼びかけ、震災から3か月後の2011年6月に第1回を開きました。これまでに取上げたテーマは、「入浴可否の基準ってあるの?」「在宅医のオシゴト」「ケアマネのオシゴト」など。

医療、介護、福祉などの多職種のプロフェッショナル約50名が30か所以上の医療機関や事業所から集まり、多職種連携、地域連携を意識しながら在宅ケアについてディスカッションします。今年からは、在宅ケアの介護経験者を中心に市民も加わり、病気や障がい、余命に関わらず、自分らしく生きていくための学びを得ながら交流を深めています。

カフェ形式の勉強会ですが、3か月毎にオープンすることだけ決まっています。テーマ、日時、場所はつるカフェ店主の『おまかせ』になっています。テーマと開催日時が決まると、約1か月前から実行委員を募って準備を始めます。この実行委員会の活動そのものが、連携につながり、固定の事業所に負担を集中させないための工夫です。つるカフェのこだわりはスイーツと飲み物。『顔の見える関係以上にお茶する関係』が合言葉で、交流のしやすさから定員50名と決めています。このところ満員御礼が続いております。

年に1度は市民をメインのお客様としてお迎えしたいと考え、この夏には「つるカフェ市民講座」を企画しました。在宅ケアの経験がない方にも、入院でも通院でもない、在宅医療という選択肢も存在することをお伝えしたいと思えます。おもてなしの心を忘れず、現在準備を進めているところです。

●つるカフェ市民講座

『家で最期まで生きる』

●日時 8月25日(土)

広報しもつけ 24・7月号

午後2時～4時30分

●場所 自治医大 大講堂

●入場無料

※事前申し込みが必要です。

●申し込み・問い合わせ先

つるカフェ市民講座事務局

✉tsurucafe@gmail.com

☎(32)6012

お名前と連絡先を教えてください。

市民活動支援サイト

「Youがおネット」相談窓口

左記の日程により、「Youがおネット」のパソコン操作について、専門のアドバイザーが相談、指導等に応じます。ぜひ気軽にご利用ください。

●7月の相談日

5日、12日 19日、26日

●8月の相談日

2日、9日、16日、23日、30日(すべて木曜日)

●時間

午後1時30分～4時

●会場・問い合わせ先

生涯学習情報センター

☎(40)0911

☑http://shimotsuke.genki365.net

ただいま情報発信会員募集中

国際交流員ザブリーナ・リンのコラム

夏とiusえば...



理想は小麦色の肌

夏は日本よりドイツの方が過ごしやすいですよ。蒸し暑さはほとんどなく、太陽の日差しが強くて、日陰に行くとも涼しいものです。最近是非常に暑い夏もあって、ドイツにはエアコンがないので、ちょっとしんどかったです。日本と比べるとまだまだ楽です。

ドイツ人は夏が大好きです！夏といえばアイスクリーム、バーベキュー、海とプール！ドイツの冬は暗く、寒いので、夏になるとドイツ人は気分が上がり、できるだけ外で過ごします。普段は並ぶことが大嫌いなドイツ人が、夏になると文句も言わずアイス屋さんに並びます。夏しか開いていない小さいお店や屋台が人気で、手作りのものや、本場イタリアのアイスは最高です！週末になると、公園はとて混んでいて、バーベキューをするには場所を早めに取りたいといけません。また、草の上で日光浴をする人も少なくありません。ドイツをはじめとするヨーロッパでは、肌の色は白ではなく、健康的な茶色が理想です。日本と違いますね。昔は美白が主流でしたが、今は茶色の肌＝健康であり、元氣・綺麗なイメージです。ドラッグスト

アーでは、ただのサンクリームだけでなく、セルフトンニングの成分が入っているクリームも人気です。ドイツのブランドであるニベアは日本でもよく見かけますが、ドイツではよくセルフタンナーを売っているのに対し、日本ではホワイトニングクリームが売られています。そのような商品はドイツでは見かけないので、最初に日本へ来たときにとってもびっくりしました。人間はやっぱり「なものねだり」をしますね。

ちなみに、ヨーロッパでは、青や緑色の目をした人が多く、日差しが強くなるとまぶしいだけでなく、目が痛くなります。サングラスはお洒落のためだけでなく、目を守るためにかかけます。大勢のドイツ人はちゃ



んとUVフィルターが付いているサングラスを買いますが、日本人は伊達メガネのような、UVフィルターが付いていないサングラスをよく買っています。それは絶対ダメですよ！ちゃんとしたフィルターが付いていないと、サングラスの裏で大きくなった黒目に紫外線が直接入ってしまいます。

さて、また楽しい話に戻しましょう。日本と同じように、ドイツでも夏休みがあります。開始時期は連邦州によって違いますが、休暇につきもののがアウトバーンの渋滞です。ドイツ人にとって、休暇はとても大事なものですので、2、3週間も当たり前です。イタリア・フランスなどの旅行はとても人気がありますが、ドイツに残る人もプールや公園、遊園地で遊んだり、ビアガーデンでのんびりするなど、暖かく、明るい時期を満喫しています。特にバーベキューは人気があります。夏とビールと肉は完璧な組み合わせだし、グリルで焼いた野菜もおいしいです。炭でやるバーベキューが一番おいしいですけど、においや煙が気になる時もあります。アパートにお住まいの方はバルコニーでバーベキューをすると、お隣さんとの喧嘩になることもあると思います。

そうならないために、蔓巻公園でのバーベキューはいかがですか？詳しくは下のコラムに書いてありますよ！よろしければご覧になってください。楽しみにしています♪

国際交流員リンの「びっくり」箱 第2回

バーベキュー



上のコラムでも書きましたが、ドイツ人は夏のバーベキューが大好きです！そこで、私にとって下野市初！となるバーベキューを開催したいと思います。皆さんのご参加をお待ちしております！

雨天の場合、公園内の屋内に移動する予定です。国際交流員のリンさんがお肉やパンを用意する予定です、皆さんは他の参加者の方と分けられるように、飲み物やサラダ、野菜といったおつまみの用意をお願いいたします。

I look forward to meet you!

●日時 7月8日(日)
午後2時から

●場所

蔓巻公園(下野市箕輪405-1)

●定員 30名

●参加費

国際交流協会会員 1,000円
一般 1,200円

※小学生はそれぞれ半額・未就学児は無料

●申込期間

7月2日(月)～5日(木)

●問い合わせ先

下野市国際交流協会事務局

(市役所生活安全課)

☎(40)55555

✉sishimoto@gmail.com

国分寺図書館1階身障者用トイレ内に、ベビシート(おむつ交換台)を設置しましたので、お知らせします。

広報しもつけ 24・7月号

★開館時間
午前9時30分～午後6時
石橋図書館 ☎(42)1136
国分寺図書館 ☎(44)3399
南河内図書館 ☎(48)2395
○石橋図書館の休館日
□南河内国分寺図書館の休館日

7月 図書館カレンダー

| 日 | 月 | 火 | 水 | 木 | 金 | 土 |
|----|----|----|----|----|----|----|
| 1 | 2 | 3 | 4 | 5 | 6 | 7 |
| 8 | 9 | 10 | 11 | 12 | 13 | 14 |
| 15 | 16 | 17 | 18 | 19 | 20 | 21 |
| 22 | 23 | 24 | 25 | 26 | 27 | 28 |
| 29 | 30 | 31 | | | | |

LIBRARY INFORMATION
図書館インフォメーション

ホームページへアクセス!(蔵書の予約と検索ができます)
<http://www.library.shimotsuke.tochigi.jp/>

携帯アドレスはこちら
<http://www.library.shimotsuke.tochigi.jp/i/>



QRコード

図書館 購入図書のご案内 (一部)

＜一般書＞
美紗(石).....嵐山光三郎
あなたが愛した記憶(石).....誉田哲也
ももこのまんねん日記(石).....さくらももこ
ザ・暗殺(国).....童門冬二
すべては今日から(国).....児玉 清
新島八重 愛と闘いの生涯(国).....吉海直人
美しき一日の終わり(南).....有吉玉青
仮住まい (南).....丹下健太
敗れざる幕末(南).....見延典子

＜児童書＞
十二月の夏休み(石).....川端裕人
モーディとくま(石).....ジャン・オームロッド
もりへぞろぞろ(石).....村田喜代子
たまご先生(国).....佐々木智子
コールド・ショルダー通りのなぞ(国).....ジョン・エイキン
あしたもきっとチョウ日和(国).....高田桂子
錯覚の大研究(南)
影絵(南).....後藤 圭
ライオンがいないどうぶつ園(南).....フレート・ロドリアン

●紙しばいと読み語り&パ
ネルシアター
7月28日(第2土曜日)
①午後2時(幼児向け)
絵本

●夏のお楽しみ会
パネルシアター&ブラッ
クシアター
7月14日(第2土曜日)
内容 「したきりすずめ」
「ふるやのもり」「おばけな
んでないさ」「ドレミのう
た」他
時間 午後2時～3時
場所 南河内公民館
1階視聴覚室

●申し込み・問い合わせ先
南河内図書館
☎(48)2395

●石橋図書館催し物のご案内
●読書会
7月11日(第2水曜日)
石原 慎太郎著『老いてこそ人生』を読んでご参加ください。
時間 午前10時～正午
場所 2階研修室
●おはなし会
7月7日(第1土曜日)
絵本
「北斗七星」ほか
7月21日(第3土曜日)
絵本
「ちいさなヒツポ」ほか
時間 午後2時
場所 1階おはなしコーナー

●親子ふれあい映画会
7月14日(第2土曜日)
28日(第4土曜日)
時間 午後2時
場所 2階視聴覚室
●古典文学講座(第3回)
7月22日(日)
内容「清水寺へお籠もり」
時間 午後2時
場所 2階研修室

●国分寺図書館催し物のご案内
●おはなし会
7月14日(第2土曜日)
絵本「トマトさん」
大型絵本「せんたくかあ
ちゃん」ほか
時間 午前10時～正午
場所 南河内公民館

●南河内図書館催し物のご案内
●読書会
7月14日(第2土曜日)
夏目 漱石著『私の個人主義』を読んでご参加ください。
時間 午前10時～正午
場所 南河内公民館

●手づくり絵本教室
日 7月25日(水)
午前10時～3時頃
場所 南河内公民館
1階会議室
定員 20名(市内小学3年生～中学生)
参加費 350円(材料費代)
用意するもの
①筆記用具②油性サインペン③のり④18cm以上の定規⑤色えんぴつ⑥クリップ大(厚さ1cm以上のもの)⑦しつかりはさめるもの⑦お弁当・飲み物※自分でお話を考えてきてください。
受付 7月5日(木)から電話または、窓口で申し込みしてください。



くらしの情報



information

寄付

ご寄付ありがとうございました

このたび、石橋町通古山地
区テレビジョン共同受信組合
様より、金50万円の寄付をい
ただきました。寄付金は古山
小学校用視聴覚教材購入費と
して役立たせていただきます。
ありがとうございます。

イベント

下野市ふれあい館で
フリーマーケット開催

毎月第3日曜日は「ふれあ
い館フリーマーケット」の日

●場 所

下野市ふれあい館

●開催日時

7月15日(日)

午前10時～午後3時

●規 模

手持ち出店のみ

●受付期間

7月3日(火)～13日(金)

●受付方法

メールか電話で出店の申し
込みをしてください。

電話の場合は、土・日曜日
及び祝日を除く午前8時30分
から午後5時まで

メールの場合は、お名前、
フリガナ、ご住所、自宅電話
番号、携帯電話番号を記入の
うえ、「7月15日フリーマ参加希
望」と明記して送信してくだ
さい。

✉hureai@city.shimotsuke.lg.jp

●参加費 500円

(1団体若しくは個人で2
区画まで)

(1区画：約170cm ×
290cm)

※注意事項・雨天中止となり
ます。中止の決定は、午前
8時30分。

●申し込み・問い合わせ先

ふれあい館

☎(47)1126

〒323-0101

下野市三王山698番地5



下野市食の

オープンスタグール

道の駅しもつけの新鮮野菜で料理を習ってみませんか

●主 催

下野市商工観光課

●会 場

道の駅しもつけ体験学習室

●定 員 1回 32名

●対 象 どなたでも

※★印のある回は小学生以下
のお子様と保護者の方のペ
アでご参加ください。

●募 集

その回毎に募集します。受
付開始日(午前9時30分)よ
り、先着順にて受け付けしま
す。ホームページまたはお電
話にてお申し込みください。

●参加料

1,000円前後で、メ
ニューにより異なります。(当
日集金)

●申し込み・問い合わせ先

食のオープンスクール事務局

☎028-635-2577

http://www.kanpi-

shimotsuke.co.jp/cooking/

●食のオープンスクール日程表

| 日 時 | テ ー マ | 講 師 | 受付開始日 |
|------------------------|---------------------------------|---------------------------------|---------|
| 7/31(火) 10:00~13:00 | 新鮮野菜を冷製パスタに しもつけ夏のイタリアンレシピ | ITALIAN BAR BACARO CAVATAPPI | 7/2(月) |
| 8/7(火) 10:00~13:00 | ★親子で挑戦! パティシエがおしえる夏の桃スイーツ | お菓子の工房 めるしー | 7/9(月) |
| 8/22(水) 10:00~13:00 | ★親子で挑戦! クックマンの水をつかわない夏野菜カレー | クッキング戦士クックマン | 7/23(月) |
| 8/30(木) 13:00~16:00 | 夏のティータイムを楽しくベジタブルレシピ | 企業組合 らんどまあむ | 8/1(水) |
| 9/12(水) 18:00~21:00 | パン工房の職人がおしえるおやつ定番 メロンパンをつくろう | 石窯パン工房 Pan De Park逢店 | 8/8(水) |
| 9/23(日) 10:00~13:00 | 下野の秋を楽しもう 秋野菜でハーブクッキング | アロマ&ハーブクッキング メアリーローズ | 8/24(金) |

※スケジュールは都合により変更になる場合があります。

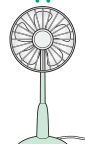

ふれあい館プール棟リニューアルのお知らせ

オープン式典

- 日時 8月5日(日)午前10時
 - 場所 ふれあい館
プール棟玄関前
 - アトラクション
 - ・午前11時から「トゥリトネス」水中パフォーマンス
 - ・午前11時30分から約1時間ダンススイミング教室
- 先着30名(電話で予約受付)

◆アトラクション出演者紹介

トゥリトネス 代表 不破 央<ふわひさし> 氏
1984年 日本選手権100m平泳ぎ優勝、1986年 水泳世界選手権100m平泳ぎ6位、100m平泳ぎ日本記録樹立(世界ランキング4位)、2000年 映画「ウォーターボーイズ」シンクロ振付・演技指導、2002-2005年 ドラマ「ウォーターボーイズ」シンクロ振付・演技指導 など
※詳しくはWEBでご確認ください。
<http://www.triton.jp/kouen.html>

●申し込み・問い合わせ先
ふれあい館 ☎(47) 1126

昨年3月11日に発生した東北地方太平洋沖地震の影響により長らく休止しておりました「ふれあい館温水プール」は、8月5日(日)から利用時間を、午前10時から午後9時30分とし、1時間拡大して再開いたします。長い期間にわたりご迷惑をおかけいたしました。再開に当たり、リニューアルオープン式典を次のとおり行います。多くの皆様のご利用をお待ちしております。

8月5日は、プール無料開放

リニューアルオープンを記念し、ふれあい館プールを1日限り、無料とします。
※ふれあい館の水泳教室や講座は、9月から内容を充実し、開催いたします。教室等の詳細については、8月号広報でご案内します。



下野薬師寺歴史館 体験イベント 「ベニバナ染めをしよう」

下野市内で栽培したベニバナを使用してハンカチを染めます。

ベニバナ摘み体験

・場所

下野薬師寺歴史館周辺

・日時

7月21日(土) 午前9時～10時

・講師

文化課職員

ベニバナ染め体験

・場所

国分寺公民館

・日時

8月18日(土) 午前9時～正午

・講師

栃木県指定無形文化財工芸技術保持者

・講師

日下田正先生

・参加料

500円

・対象

小学校4年生以上 (定員25名)

●要事前申し込み

(定員になり次第締め切らせていただきます)

申し込み

申し込み

7月6日(金)～

下野薬師寺歴史館へ電話でお申し込みください。

※小学生対象ですが、定員に満たない場合は一般の方の参加も可能です。

(2回とも参加できることが条件です)

※染色液で服が汚れる可能性があります。汚れてもよい服装でご参加ください。

問い合わせ先

下野薬師寺歴史館

☎(47) 3121

広報しもつけ 24・7月号





さあでかけよう! Let's 夏休み

くらしの情報



下野薬師寺歴史館 夏休み企画 古代アーク セサリーを作ろう

オープン粘土やプラ版を使って、蓮華文鬼瓦や勾玉・埴輪などの古代をモチーフにした、あなただけの作品を作ってみませんか? 皆様の参加をお待ちしております。

●**場所** 下野薬師寺歴史館

●**日時**
7月20日(金)～8月31日(金)
午前9時から午後3時まで
受付

●**休館日**

毎週月曜日・第3火曜日

●**所要時間** 約2時間

●**参加費** 各100円

事前申し込みは不要です。

●**問い合わせ先**

下野薬師寺歴史館
☎(47)3121



平成24年度 文化財絵画展募集

●**テーマ**

下野市内の文化財に関するもの

●**応募期間**

9月1日(土)～13日(木)

●**応募対象者**

小学生・中学生・一般

●**規格・用紙**

・画用紙 サイズ 八つ切り
(380mm×270mm)

・画材 自由

※作品裏に住所・氏名・画題を明記してください。

●**展示期間**

9月15日(土)～10月14日(日)

●**展示場所**

下野薬師寺歴史館

●**参加賞**

応募者全員に参加賞を贈呈

●**応募方法**

応募作品は下野薬師寺歴史館に持参するか、または郵送してください。

●**返却方法**

応募作品は10月20日(土)～27日(土)に来館のうえ、返却を受けてください。

※市内小・中学生については、学校単位の応募・返却となる。

ります。

●**問い合わせ先**

下野薬師寺歴史館
☎(47)3121
〒329-0431
下野市薬師寺1636

国分寺公民館講座 「親子で浴衣を着てみよう」

夏祭りや花火の季節です。今年こそ、浴衣で出掛けたいけど、着付けが大変!と思っている方は、ぜひご参加ください。

浴衣の着装を、無料で学べます。

●**日時**

7月29日(日)

午前9時30分～11時30分

●**場所**

国分寺公民館 和室梅

●**講師**

横溝トシ子 氏

●**定員**

10組(大人のみの参加可)

●**持ち物**

浴衣・帯・紐2本

●**申し込み・問い合わせ先**

国分寺公民館
☎(40)5563

夏休み・みぶ「はにわ作り 教室」開催のお知らせ

今年度から下野市と壬生町が共同で、栃木県の「わがまち協働推進事業・広域連携事業」の補助を受け体験事業等を実施します。

この事業の一環として、壬生町歴史民俗資料館では、みぶの古墳文化を代表する「はにわ」を知っていただくために、『はにわ作り教室』を開催します。自分だけのはにわ作りに挑戦してみませんか。

●**日時** 7月29日(日)

午前9時～午後3時

●**会場**

壬生町中央公民館・二階実技実習室

●**対象**

一般(小・中学生も可)

●**参加料**

一人300円(粘土代)

●**講師** みぶ埴輪会

●**定員**

30名(定員になり次第締め切ります。)

●**申し込み方法**

壬生町歴史民俗資料館に直接お申し込みください。

☎0282(82)8544

●**その他**

皆さんが作成した「はにわ」は8月25日(土)に嘉陽が丘ふれあい広場において、焼きあげます。

●**問い合わせ先**

文化課☎(52)1120

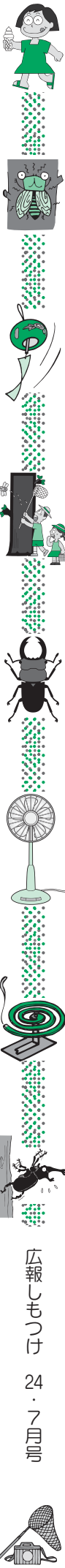

広報しもつけ 24・7月号



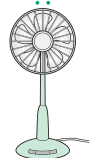

かんぴょうむきとミニぶくべ細工作りをしよう

今年、伝来300年といわれる市特産品の『かんぴょう』を知っていたり、昔使われていた手カンナでのかんぴょうむきとぶくべからミニぶくべ細工を作る講座を開催します。

- **場所** テーマ館
- **日時** 7月27日(金)

- 8月3日(金)
- 8月10日(金)
- 8月17日(金)
- 午前9時～正午

● **対象** 市内小学生
(小学3年生以下は保護者同伴)(各会、定員5名)

● **参加料** 無料

● **申し込み** 7月9日(月)から
※定員になり次第締め切り
ます。

● **申し込み・問い合わせ先**
文化課 ☎(52) 1120



子どものための美術教室

グリの森「グリの館」では、中学生以下を対象とした美術教室を行います。

● **日時** 8月4日(土)、5日(日)
午前10時～正午

● **定員** 20名

● **講師** 美術家 松田雅子先生

● **受講料** 無料
● **持参するもの**
絵を描く道具、画板
● **内容** グリの森内で風景画を描きます。講習は2日間続けて行います。

● **版画教室**

● **日時** 8月11日(土)、12日(日)
午前10時～正午

● **定員** 各日20名
● **講師** 版画家 東泉彰先生

● **受講料** 300円
● **持参するもの** はさみ、えんぴつ、木の葉やはし布など、刷りたい材料

● **内容** 木の葉や紐などを使った実物版を行います。

● **問い合わせ先**
グリの森の館 ☎(52) 1180

グリの森でネイチャーゲームをしよう【夏】

「ネイチャーゲーム」は、ゲームを通して自然の不思議や仕組みを学ぶことのできる、体験プログラムです。視覚、触覚、聴覚、嗅覚を使って、普段気が付かない自然の四季を体験しよう!

- **日時** 8月19日(日)
午前10時～正午

● **場所** グリの森(天候等の状況によっては屋内でおこないます)

● **定員** 30名程度

● **対象** 大人から子どもまで

● **参加料** 無料

● **申し込み** 7月19日(木)から来館、電話で受付します。

● **問い合わせ先**
グリの森の館 ☎(52) 1180

● **問い合わせ先**
グリの森の館 ☎(52) 1180

下野市幼稚園連合会 キッズフェスティバル2012

未就園児(2～3歳)を対象としたキッズフェスティバルを次の日程にて行います。下野市内の幼稚園の先生達みんなの笑顔のため楽しいプログラムを用意して待っています。家族揃ってお越しください。

- **日時** 7月28日(土)
午前9時30分～午後0時30分

● **場所** 国分寺公民館

● **内容** ななちゃんのエロシヨー・製作コーナー・子育て相談・幼稚園紹介コーナーなど

● **料金** 無料

● **問い合わせ先**
第二薬師寺幼稚園
担当・内木 ☎(44) 9988

シルバー大学校・南校 第33回学校祭

● **日時** 7月28日(土)
午前10時～午後4時

● **会場** 栃木市栃木文化会館 小ホール(栃木市旭町12-16)

● **内容** クラブ活動の成果を中心にした演芸、演舞を披露します。(太極拳・コーラス・民舞・カラオケ・ダンス・民話語り・フラダンス・32期生、33期生の発表等)

● **日時** 8月4日(土)
午前10時～午後3時

● **会場** 栃木県シルバー大学校・南校(栃木市神田町9-40)

● **内容** 来場者との交流・ふれあいを通してシルバー大学校を理解していただくため、「ふれあい体験コーナー」や「体験教室」「模擬店コーナー」「チャリティーバザー」「作品展示コーナー」などを運営、実施します。

● **問い合わせ先**
栃木県シルバー大学校南校
☎0282(22)5325

今年も薬師祭を開催します！

実行委員長挨拶

自治医科大学医学部5年生の佐藤史崇です！この度、第41回薬師祭実行委員長を務めております。薬師祭は毎年規模・充実性を増していきながら今年はいよいよ41回目を迎えることになりました。今年の薬師祭のテーマは「だじ」です。

この三日間の一瞬でも無駄にせず私たちそして皆様にとって「だじ」な時間になってほしいと思います。10月5日、6日、7日は、ぜひ自治医科大学薬師祭に遊びに来てください！

皆様のご来場を心よりお待ちしております。
第41回薬師祭実行委員長
医学部5年 佐藤 史崇

10月7日(日)の2日間です。両日でも、どちらか一日だけでも構いません。
※このうち出店にしましては、参加費として場代・学内備品管理費をいただいております。費用は一日2,500円、二日間で4,000円です。もしご興味を持っていただいた団体様がいらっしゃいましたら、参加の旨に加え、必要書類送付のための住所・連絡先(比較的連絡のつきやすいもの)を添えて、左記のアドレスまでご連絡ください。なお、締め切りは7月21日(土)を予定しています。
たくさんのご応募お待ちしております。

催されます。毎年多くの方々にバザー物品を提供頂いており、このバザーでの当日の収益は慈善団体への寄付として使われています。つきましては、今年もバザーに出品する品物の回収にご協力いただきたいと思えます。具体的な回収の日程は、追ってお知らせします。ご提供いただきました品物は、責任を持って大切にお預かりいたします。
ご意見ご質問等ございましたら、左記のアドレスまでお願いします。
第41回薬師祭バザー部門長
医学部1年 守本陽一
✉ bazzar@jichi.ac.jp

第41回薬師祭
大運動会部門長
医学部3年 谷 勇輝
✉ kyugi@jichi.ac.jp

お知らせ

平成23年中に家屋を新築等により取得された方へ

平成23年中に家屋を新築、増築及び改築により取得された方に対し、7月に不動産取得税が課税されます。
納税通知書がお手元に送付された方は、納期限(7月31日)までに、最寄りの金融機関又は県税事務所窓口にて納税してください。

● 問い合わせ先
栃木県税事務所
不動産取得税担当
☎ 0282(23)3413

小山栃木都市計画地区計画の原案の縦覧について

下野市地区計画等の案の作成手続きに関する条例第2条

に基づき、小山栃木都市計画地区計画原案の縦覧を行います。

● 都市計画の種類 地区計画
● 地区計画の名称
自治医大駅西地区地区計画

● 位置及び面積
位置 下野市笹原
面積 約2.5ha

● 縦覧場所及び期間等
場所 都市計画課
(下水道庁舎2階)

● 期間 7月18日(水)から
8月1日(水)まで
(土・日曜日を除く午前8時30分から午後5時15分まで)

● 縦覧する小山栃木都市計画地区計画の原案について、縦覧期間満了の日の翌日から1週間を経過する日(8月8日)までに、意見書を提出することができます。

● 問い合わせ先
都市計画課 ☎ (48)2114
庁舎建設準備室
☎ (40)5568

一般企画外部団体募集

毎年薬師祭では、多くの学外団体からも参加のご応募をいただきます。誠に感謝しております。さて、今年も薬師祭にて出店・展示・ステージ発表をしてくださる団体を募集しています。期間は10月6日(土)・

一般企画部門長
医学部3年 瀬戸 那由太
連絡先
✉ ippan-kikaku@jichi.ac.jp

薬師祭バザー物品提供のお願い

薬師祭では10月7日(日)に自治医科大学構内でバザーが開

● 問い合わせ先
球技大会についてご意見ご質問等ございましたら、下記のアドレスまでお願いします。

市民活動補助事業 公開プレゼンテーション

今年度からスタートした市民活動補助事業に応募した補助事業を審査するにあたり、公開プレゼンテーションを実施します。

この補助事業は、市民活動を推進するため、地域や社会のために行う活動に経費の一部を補助するもので、公募型の補助制度です。審査会を経て、採用された事業に対して補助金を交付します。

応募団体が、選考会に対して、応募事業の説明（プレゼンテーション）をします。選考委員は、審査基準に基づき、申請書類及びプレゼンテーションの内容について、総合的に判断し、応募団体・応募事業の適格性を審査します。

審査会は公開で実施しますので、ぜひ会場にお越しください。

- 日時 7月14日(土)午後1時から
- 会場 ゆうゆう館会議室
- 問い合わせ先 総合政策課 ☎(40)5550

情報公開制度及び個人情報保護制度の運用状況

市では情報公開の推進と積極的な情報提供、個人情報保護の厳格化を行っています。平成23年度中の運用状況についてお知らせします。

情報公開制度とは？

市が保有している行政情報

●情報公開制度

| 公開請求件数 | 決定内容 | | | | | |
|--------|------|------|------|-----|-----|-----|
| | 公開 | 部分公開 | 請求拒否 | | | |
| | | | 非公開 | 不回答 | 不存在 | その他 |
| 21 | 6 | 12 | 0 | 0 | 3 | 0 |

●個人情報保護制度

| 開示請求件数 | 決定内容 | | | | | |
|--------|------|------|------|-----|-----|-----|
| | 開示 | 部分開示 | 請求拒否 | | | |
| | | | 非開示 | 不回答 | 不存在 | その他 |
| 1 | 1 | 0 | 0 | 0 | 0 | 0 |

を「行政と市民の共通の情報資産」として公開していく制度で、市民が公開請求する権利を保障するものです。

個人情報保護制度とは？

保有個人情報の適正な取扱いを規定し、保有個人情報の開示、訂正、利用停止を求め権利を保障する制度です。

●問い合わせ先

総合政策課 ☎(40)5550

「かんぴょう生産」に関する道具及び資料の収集をおこないます

栃木県を代表する特産品の一つである『かんぴょう』は、江戸時代に下野国に伝わり明治・大正・昭和をとおして県内各地で生産され、現在でも栃木県の主要な農産物となっています。

しかし、近年の食生活の変化とともに、安価な国外製品におかれ『かんぴょう』の県内生産高も減少の傾向にあります。このような『かんぴょう』生産の減少は、今日まで『かんぴょう』生産を支えて

きた昔からの貴重な生産道具の消滅という現象も引き起こしています。

教育委員会では、先人達が苦勞して開発した『かんぴょう』剥きの機械をはじめ、生産にかかわる貴重な資料を収集し、後世に伝承し引き継ぐことを目的とした事業を実施します。

この事業は、栃木県に『かんぴょう』が伝来して300周年を節目として、下野市と壬生町が共同で、栃木県の「わがまち協働推進事業・広域連携事業」の補助を受け3か年の予定で実施します。

この収集・記録した『かんぴょう生産道具』は、国の有形民俗文化財の指定を受け、保存をはかることを目指していきます。

- 収集資料
 - ・かんぴょうの生産用具の中



輪切り用手回しかんぴょう剥機

でも特にかんぴょう剥きに関する道具や資料
・昭和30年代以前のかんぴょうの生産風景(かんぴょう剥き・かんぴょう干しに関する写真など)

- 資料収集期間 随時
- 問い合わせ先 文化課 ☎(52)1120

平成25年度 下野市奨学生を募集し ます〔高等学校・大学〕 無利子の貸付です

●受付期間

9月3日(月)～28日(金)

●申請資格

(1)～(6)すべての条件を満たす方

(1)高等学校(高等専門学校、中等教育学校の後期課程及び専修学校の高等課程を含む)、大学(短期大学及び専修学校の専門課程を含む)に在学、または入学しようとする方

(2)学業成績が優秀で意欲があり、品行方正な方

(3)経済的理由により修学が困難な方

(4)確実な連帯保証人を2名付することができる方(保護者及び県内在住者1名)

(5)保護者が下野市に1年以上住所を有する方

(6)他の機関から奨学金その他これに類するものの給付ま

たは貸付を受けていない方

●貸付額(無利子)及び予定人数

・高等学校奨学生

月額15,000円

(5名程度)

・大学奨学生

月額30,000円

(10名程度)

※人数に満たない場合は、3月に追加募集を行います。

●貸付期間

正規の修業期間

※本人名義の口座に半年分までとめて年2回振込みます。

●償還方法

卒業後1年間据置

据置期間後、貸付期間の2倍の期間内に償還(年賦または半年賦)

●募集要項等配付場所

教育総務課、各市民課窓口、各図書館、各公民館、生涯学習情報センター、スポーツ交流館

※市のホームページからもダウンロードできます。

●問い合わせ先

教育総務課 ☎(52)1117

平成24年度 下野市緊急在学奨学生を 募集します〔高等学校・ 大学〕無利子の貸付です

やむを得ない事情により家計に著しい影響を受けたため、修学が困難になった方を対象としています。

●受付期間

7月2日(月)～平成25年2月28日(木)

●申請資格

(1)～(6)のすべての条件を満たす方

(1)申請日前の1年以内に、次記のやむを得ない事情が発生し、経済的な理由により修学の継続が困難な方(主たる家計支持者が、死亡・疾病・失職・被災等により、家計に著しい影響を受けた場合)

(2)高等学校(高等専門学校、中等教育学校の後期課程及び専修学校の高等課程を含む)、大学(短期大学及び専修学校の専門課程を含む)に在学している方

(3)学業成績が優秀で意欲があり、品行方正な方

(4)確実な連帯保証人を2名付

することができる方(保護者及び県内在住者1名)

※連帯保証人は、独立の生計を営んでいる満20歳以上の方で、市税を完納している方

(5)保護者が下野市に1年以上住所を有する方

(6)他の機関から奨学金その他これに類するものの給付または貸付を受けていない方

●貸付額(無利子)

・高等学校奨学生
月額15,000円

●貸付期間

正規の修業期間

※本人名義の口座に半年分までとめて年2回振込みます。

●募集要項等配付場所

教育総務課、各市民課窓口、各図書館、各公民館、生涯学習情報センター、スポーツ交流館

※市のホームページからもダウンロードできます。

●問い合わせ先

教育総務課 ☎(52)1117

大規模小売店舗立地法に 基づく縦覧について

栃木県に大規模小売店舗立地法による変更の届出が、次のとおりありました。店舗所在地である本市において、届出の内容を縦覧することができ、意見のある方は、縦覧期間内に県へ意見書を提出することができます。

●店舗名称及び所在地

かましん石橋店
下野市石橋

●変更内容

営業時間
午前9時～午後9時45分

●縦覧期間

10月1日(月)まで
(土・日・祝祭日を除く)

●縦覧時間

午前8時30分～午後5時15分
商工観光課
(南河内図書館2階)
☎(48)2112

7月は 社会を明るくする 運動強調月間です

『犯罪や非行を防止し、
立ち直りを支える地域のチカラ』

して、あやまちを犯した人を処罰することも必要なことです。しかし、立ち直ろうと決意した人を社会で受け入れていくことや、犯罪や非行をする人を生み出さない家庭や地域づくりをすることもまた、とても大切なことなのです。

● みんなで参加を

社会を明るくする運動は、犯罪や非行のない地域をつくるために、一人ひとりが考え、参加するきっかけをつくることを目指しています。

犯罪や非行の防止、罪を犯した人たちの立ち直りを支えていくためには、地域の皆さんの理解と協力が重要です。安全で安心な地域づくりをみんなで進めましょう。

● 社会を明るくする運動って？

社会を明るくする運動は、すべての国民が、犯罪や非行の防止と罪を犯した人たちの更生について理解を深め、それぞれの立場において力を合わせ、犯罪のない地域社会を築こうとする全国的な運動で、今年で62回目を迎えます。

● 地域のチカラが犯罪や非行を防ぐ

テレビや新聞では、毎日のように事件のニュースが報道されています。安全で安心な暮らしはすべての人の願いです。犯罪や非行をなくすためには、どうすればよいのでしょうか。取り締まりを強化



昨年の街頭キャンペーンの様子

『子ども・いきいきコンサート』を実施します。

社会を明るくする運動強調月間にあわせて、子ども・いきいきコンサートを実施します。下野市・壬生町・上三川町の子どもたちによる演奏や合唱が披露されます。入場無料ですのでお気軽にご来場ください。

【日時】 7月21日(土) 午後1時～4時

【会場】 壬生町中央公民館大ホール

●問い合わせ先 社会福祉課 ☎(52)1112

人権擁護委員表彰

6月20日(水)に開催されました「平成24年度栃木県人権擁護委員連合会総会」において、人権擁護委員の角田重治氏と津野田久江氏また、布袋田正孝氏、永山登志子氏が人権擁護と人権思想の普及・高揚に努められ、その功績が認められて表彰されました。

◆宇都宮地方務局長表彰 (感謝状)

角田 重治氏

◆栃木県人権擁護委員連合会 長表彰

津野田 久江氏

布袋田 正孝氏

永山 登志子氏

人権擁護委員は、日頃地域の皆さんの中であって、人権思想を広め、人権侵害が起きないよう、相談事業を中心に積極的な活動を行っています。また、毎月第1～3週の月曜日、火曜日、金曜日にそれぞれ、きらら館、ゆうゆう館、ふれあい館にて午後1時30分～午後3時30分まで常設相談を行っています。

お気軽にご相談ください。なお、電話での相談も可能です。

● 問い合わせ先

生活安全課 ☎(40)5555

野鳥はペットではありません

メジロやオオルリなどの野鳥は自然生態系の一員であり、私たちに安らぎや潤いを与えてくれる存在です。

しかし、野鳥はペットではありません。「かわいらしいから手で飼いたい」というのは、自由に生きる野鳥の権利を奪う、許されない考えです。野鳥の愛らしい姿や鳴き声は、野外で楽しみましょう。野鳥を捕ったり飼ったりすることは法律で禁止されています。絶対にやめましょう。

● 問い合わせ先

農政課 ☎(48)21443



とちぎ海浜自然の家 「海浜防災キャンプ」

●期日 8月15日(水)～17日(金)
(2泊3日)

●内容

防災教育についての講話、消防士による救命・救急法講習、野外調理、かくれ家づくり、テント設営、漁り火の集い、ライフセイビング(着衣泳)ほか

●募集人員

栃木県民一般 10家族(参加者は全て小学4年生以上)

●基本参加費

大人9,000円、高校生7,300円、中学生6,300円、小学生6,000円

●申し込み方法

はがき・ファックス・電話で施設へ申し込む

・記入事項 郵便番号・住所・電話番号・代表者及び全参加希望者の氏名・年齢(性別)

●締め切り 7月16日(月)

●問い合わせ先

とちぎ海浜自然の家

〒311-1412

茨城県銚田市玉田336-2

☎0291(37)4004

第20回「ジュニア知事さん」 作文募集

県では、「もし私が知事になったらこんなことをしてみたい」をテーマとした作文を募集します。ふるさと「とちぎ」のためにやりたいことを書いて送ってください!

●対象

小学校4・5・6年生(県内に通学または在住)

●応募期間

7月2日(月)～9月7日(金)

●応募方法

400字詰め原稿用紙1枚にまとめ(余白に題)、裏面に名前(ふりがな)・学校名・学年・性別・住所電話番号を記入のうえ、県広報課あてお送りください。

●問い合わせ先

栃木県広報課広聴担当

〒320-8501

宇都宮市埴田1-1-20

☎028(623)2158

点訳奉仕員養成講座を 開催

●講座名

平成24年度下野市地区点訳奉仕員養成講座 初級コース

●日時

9月7日～平成25年2月8日 毎週金曜日 午後1時30分～3時30分(全20回)

●会場

下野市保健福祉センター
ゆうゆう館

●受講料

無料

●定員

20名

●申込期間

7月17日(火)～8月17日(金)

●申し込み・問い合わせ先

(社)栃木県視覚障害者福祉協会

☎・FAX 028(625)4990

下野市社会福祉協議会

☎(43)1236

FAX(44)5807

中小企業季節資金(夏季資金)融資利用のお知らせ

本年度も、中小企業の皆様に夏季の運転資金の融資を行いますのでぜひご利用ください。

●融資対象者

県内に1年以上事業所を有して営業を行っている中小企業及び事業協同組合等の皆様

●資金の使いみち

商品の仕入れ、ボーナスの支払い等の季節的な運転資金

●融資条件

・融資額 企業 1千万円以内
団体 1億円以内

・融資利率

年2.0%以内

(保証付責任共有制対象外の場合は1.5%以内、保証付責任共有制対象の場合は1.7%以内)

●融資期間

11月1日(木)まで

●融資の申し込み先

県内に本店を有する銀行、信用金庫及び信用組合の県内営業店

●申込期間

7月31日(火)まで

●問い合わせ先

取扱金融機関又は

栃木県経営支援課

☎028(623)3180

平成24年度下水道排水設備 責任技術者試験のお知らせ

●日時

10月30日(火)

午後2時～4時

●場所

栃木県自治会館

宇都宮市昭和1丁目2-16

●申し込み書類について

8月上旬以降に、公益財団法人とちぎ建設技術センター及び各市町下水道部担当課で配付します。

●申込期間

8月15日(水)～9月14日(金)

●申し込み・問い合わせ先

当日消印有効
公益財団法人とちぎ建設技術センター 研修課

〒321-0974

宇都宮市竹林町1030-2

☎028(626)3187

しもつけクイズ

問3

奈良・平安時代の行政区は、畿内(都周辺)と全国を結んでいた7箇所の道路によってわけられていました。下野市を通っていた道路の名称は、東海道である。

広報しもつけ 24・7月号

東山道(とうざんどう)である。東山道は、近江(おうみ)国・美濃(みの)国・飛騨(ひだ)国・信濃(しなの)国・上野(こうずけ)国・下野(しもつけ)国・山出羽(でわ)国・陸奥(むつ)国を通っていました。

募集

第1回グリムの森フェスティバルの出店者、演奏者の募集について

グリムの森・館では、グリムにちなみドイツのビールや料理、またはドイツの遊び等を楽しむイベント「第1回グリムの森フェスティバル」を8月18日(土)から8月26日(日)まで開催します。この期間イベントを盛り上げるため出店者、演奏者を募集します。

- **出店申し込みについて**
- **出店日時**
- **出店物**
- **出店数**
- **申し込み期限及び場所**

● 音楽発表会参加申し込みについて

● **開催日時予定**
8月26日(日)
午前9時30分～午後4時

● **演奏の内容**
吹奏楽、管弦楽、合唱、ダンス(邦楽は除く)

● **定員**
20組程度(参加費無料)

● **申し込み期限及び場所**
7月25日(水)午後5時までにグリムの館へ提出(火曜日を除く)

申し込み様式は、グリムの館窓口にあります。またグリムの館ホームページからも印刷できます。提出は持参、メール、FAX、郵送可

● 問い合わせ先

グリムの里いしばし
☎(52)1180
☎(52)1181
✉info@grimm-net

下野市学校食育推進委員会の委員を公募します

● 内容

学校の食育推進及び啓発に関することの見解や提言をい

● 任期

2年(委嘱の日から平成26年3月31日まで)

● 会議開催回数

年2回

● 報酬

月額8,000円

● 公募人数

2名

● 応募資格

① 下野市に住所を有し、原則として20歳以上の方
② 原則として、下野市で設置する他の審議会等の委員ではないこと
③ 平日昼間開催される会議に出席できる方
④ 下野市の議員及び職員でないこと

● 応募について

下野市教育委員会学校教育課で配付している応募用紙、もしくは市ホームページから取得した応募用紙に必要事項を記入のうえ、郵送、FAX、電子メールまたは直接提出ください。なお、応募用紙は返却しません。

● 応募期間

7月2日(月)～27日(金)(ただし郵送による場合は当日消印有効)

学校教育課窓口受付土・日・祝祭日は除く、午前8時30分

● 選考

から午後5時15分まで
選考委員会で決定し、結果はご本人あて直接お知らせします。

● 応募・問い合わせ先

〒329-0594
下野市教育委員会 学校教育課 学校教育グループ

☎(52)1118

☎(52)2624

✉gakokuyouiku@city.shimotsuke.lg.jp

男女共同参画情報紙「シェアリングわがまち」編集委員を募集します

● 資格

① 市内在住の20歳以上の方
② 他の審議会等の委員でない方

● 謝礼

情報紙の発行ごとに謝礼があります。

● 募集するには?

① 市内在住の20歳以上の方
② 他の審議会等の委員でない方
③ 会議に出席できる方
④ 下野市議会議員及び下野市職員でない方

● 応募について

総合政策課で配付している応募用紙、もしくは市ホームページから取得した応募用紙に必要事項を記入のうえ、郵送、FAX、電子メールまたは直接提出ください。なお、応募用紙は返却しません。

● 内容

どんなことをするの?

情報紙のテーマを決め、取材、執筆などの編集作業を担当して行います。発行は9月と3月の年2回になります。

● **会議**
月1回程度(主に平日夜間になります)

● **任期**
2年(10月8日～平成26年10月7日)

● **謝礼**
情報紙の発行ごとに謝礼があります。

● **募集するには?**

① 市内在住の20歳以上の方
② 他の審議会等の委員でない方
③ 会議に出席できる方
④ 下野市議会議員及び下野市職員でない方

● **応募について**
総合政策課で配付している応募用紙、もしくは市ホームページから取得した応募用紙に必要事項を記入のうえ、郵送、FAX、電子メールまたは直接提出ください。なお、応募用紙は返却しません。

● **応募期間**
7月2日(月)～27日(金)(ただし郵送による場合は当日消印有効)

● **申し込み**
学校教育課窓口受付土・日・祝祭日は除く、午前8時30分

●募集期間

7月10日(火)～31日(火)

●募集人数

2名

●選考結果

書類審査を行い、9月末頃応募者全員に通知します。

●応募・問い合わせ先

〒329-0492

下野市役所総合政策課
政策推進グループ

☎(40)5550

FAX(40)5572

☐sougouseisaku@city.

shimotsuke.lg.jp

すがた川霊園墓地の
使用者を募集します

すがた川霊園墓地に使用可能な区画がありますので、希望される方はお申し込みください。

●所在地

下野市中大領688番地

●墓所の概要

・芝生墓地

募集墓所数 36基

墓所の面積 5㎡

使用料 320,000円

管理料 4,000円(年間)

●普通墓地

募集墓所数 17基

墓所の面積 5㎡

使用料 320,000円

管理料 3,000円(年間)

※管理料は月割計算により納入していただきます。

●申し込みの資格要件

①本市に引き続き3年以上住所を有する方

②同一世帯に市営墓地の許可を受けている人がいない方、ただし、改葬(他の市営墓地から遺骨を移す)する場合を除く。

●申し込みに必要なもの

①市営墓地使用許可申請書

②申込者本人の住民票の写し

●申し込み・問い合わせ先
生活安全課☎(40)5555

検査員募集

放射性物質簡易検査における検査員を募集します。

●応募資格

市内または近隣市町在住者で昭和37年4月2日以降に生まれた方

●募集人員 2名

●勤務場所 下野市放射性物質簡易検査室(下野市役所国分寺庁舎2階)

●採用予定日 8月1日(水)

●勤務条件及び職務内容

・身分：地方公務員法第22条第5項に規定する臨時職員
・任期：8月1日から平成25年3月31日まで
・勤務日：祝日、年末年始を除く月曜日から金曜日のうち、週2～3日程度

・勤務時間：午前9時～午後4時
・職務内容：検査機器を使用し自家消費野菜等の放射性物質の簡易検査業務、パソコンによる入力処理

・賃金：時給780円
・研修等への参加：検査機器を使い検査業務を行うための研修あり

・その他：交通費支給、社会保険なし

●応募方法

・受付期間：7月4日(水)～18日(水)
・提出書類：7月18日(水)までに、市販の履歴書(写真貼付)を持参ください。

●選考方法

書類審査及び面接

●結果通知

決定後、速やかに本人あて通知します。
なお、選考結果に関する問い合わせについては応じられませんのでご了承ください。

●検査開始

検査実施については、8月号でお知らせします。

●提出・問い合わせ先

〒329-0492
下野市小金井1127番地
下野市役所 生活安全課
市民生活グループ

☎(40)5555

石橋地区
消防組合職員募集

●採用予定職

消防吏員(消防・救急救命士)

●採用予定人員 8名程度

●受験資格

・日本国籍を有し、地方公務員法第16条に規定する欠格条項に該当しない方
《欠格条項》
・成年被後見人または被保佐人(準禁治産者を含む)
・禁固以上の刑に処せられ、その執行を終わるまでの方
又はその執行を受けることがなくなるまでの方

・石橋地区消防組合職員として懲戒免職の処分を受け、当該処分の日から2年を経過しない方

・日本国憲法又はその下に成立した政府を暴力で破壊することを主張する政党その他の団体を結成し、又はこれに加入した方

▼消防
昭和59年4月2日～平成7年4月1日までに生まれた方

▼救急救命士
昭和59年4月2日以降に生まれた方で、救急救命士法(平成3年法律第36号)により救急救命士の免許を取得している方

●募集期間

7月2日(月)～31日(火)午前9時から午後5時まで。(土日祝日を除く。郵送の場合は当日消印有効)

※申し込み用紙は、消防本部・消防署・壬生分署・上三川分署・安塚分遣所にあります。また、消防組合ホームページからもダウンロードできます。

●第1次試験(日時・会場)

9月16日(日)

教養試験：午前8時30分～
白鷗大学(小山市)

体力試験：午後1時30分～
石橋地区消防組合

日光には江戸幕府をひらいた徳川家康を祀っている東照宮があり、江戸時代を通して将軍をはじめ諸大名などが参詣しました。将軍が東照宮に参拝することを日光社参といいますが、将軍が江戸城を出て日光に着くまでかかった日数は、4日ですか?

江戸を出発して1日目は岩槻城に宿泊し、2日目は古河城に宿泊、3日目は宇都宮城に宿泊して、4日目に日光に至るといって3泊4日の行程が通例でした。

※第1次試験合格者に第2次試験の案内を通知します。

● 問い合わせ先

石橋地区消防組合消防本部
総務課
☎(53)0509
http://www.119-ffd.or.jp/

看護実習指導員の募集

● 職務内容

看護学生の病院における臨床実習指導

● 勤務場所

栃木県南高等看護専門学校及び臨地実習病院

● 資格

看護師の資格を持ち、3年以上の看護業務の経験を有する者

● 採用予定 2名

● 勤務期間

7月1日～平成25年3月31日(なお、1年毎の更新で最長5年間の勤務ができます。)

● 給与等

・給与 短大卒看護師3年経験で184,000円
(経験年数の加算あり、最高額246,000円)

・有給休暇(16日/年)、夏季休暇(2日)、健康保険、厚生

生年金保険、雇用保険加入

● 問い合わせ先

栃木県南高等看護専門学校
栃木市大塚町1258-4
☎0282(27)7888

平成24年就業構造基本調査を実施します!

調査員の仕事をしてみませんか

● 就業構造基本調査とは?

この調査は、5年ごとに行われる調査で、全国の世帯から選定された約47万世帯に住む15歳以上の人を対象に行うもので、我が国に住んでいる人々の就業・不就業の実態を調べ、雇用政策や経済政策などに役立てることを目的としています。

● 調査員とは?

10月1日現在で実施する調査の事務を行っていただく方で、県知事や市長が任命する地方公務員で、任命期間は8月中旬から10月中旬の予定です。

・報酬は受持つ世帯数などにより変わります。(おおむね3万から5万円です。)

● 主な仕事の内容は?

1 調査員事務打合せ会の出席

- 2 準備調査
- 3 調査票の配付と収集
- 4 調査票等の検査と提出

● 名簿への登録

応募いただいた方は、調査員名簿に登録します。なお、名簿に登録されても、すべての方が就業構造基本調査員として従事できるとは限りません。

● 応募方法

応募用紙に必要事項を記入のうえ、持参・郵送・FAX・メールで総合政策課まで提出していただくか、ホームページの「登録申請システム」から申し込みください。

● 問い合わせ先

総合政策課 ☎(40)5550

相談

しつけと虐待は違います!

● 子どもが理解できないような叱り方

● 感情的な暴言、怒鳴って叱る

● 叩く、蹴る、突き飛ばすなどの暴力

● しつけとして食事を与えない、家の外に出すこと

これらは、子どもの心身に痛みを与える有害な行為で、「虐待」になる可能性があります。

☆お父さん、お母さん

「子どもの行動が気に入らない、この子がいなくなったらなあ:」、「叱りすぎてしまう:」子どものしつけってどうすればいいの?」

子育てで困っていませんか? 相談しましょう。

☆ご近所の方

「いつも親の怒鳴り声や大きい物音が聞こえる」、「子どもが夜でも家に帰りがたがらないようだ」

気になる家庭や子どもについて、ご連絡ください。あなたの勇気で救われる子どもがいます。



● 相談時間

月～金曜日

(年末年始・祝祭日を除く) 午前8時30分～ 午後5時15分

● 問い合わせ先

児童福祉課 ☎(52)1114

「動く知更相」を実施します

遠隔地等のため、とちぎリハビリテーションセンターを利用して、リハビリテーションセンターの職員が来所し、療育手帳の再判定を行うほか、本人や保護者の方からの相談に応じ必要な助言を行います。相談等には事前の予約が必要です。ご希望の方は、電話でお申し込みください。

● 日時

8月27日(月)午前10時～

● 場所

小山市保健福祉センター

● 内容

- ①療育手帳の再判定
- ②その他生活相談等

※新規の療育手帳の判定はできません。

● 対象者

18歳以上の知的障がい者及びその保護者、関係機関等で相談を必要とする方

●申し込み締め切り

7月20日(金)

●申し込み・問い合わせ先

社会福祉課 ☎(52) 11112

福祉サービスに関する
苦情や相談をお受けします

栃木県運営適正化委員会は、福祉サービスに関する苦情・相談をお受けし、事業所への調査や話し合いによるあつせんを行う等、苦情の解決を図ります。

・約束したはずのサービスが受けられない。

・支援の仕方が乱暴だ。職員
の言動に傷つけられた。

・もう少しプライバシーを守
ってほしい。など

相談は電話や来所その他、文書
やメールでも受け付けています。

●相談時間 月～金曜日

午前9時～午後4時

(祝日・年末年始は除く)

●その他

相談料等すべて無料。秘密
厳守。

●問い合わせ先

栃木県運営適正化委員会

宇都宮市若草1-10-6

とちぎ福祉プラザ内

しもつけクイズ

問5

☎028(622)2941

☎028(622)2316

✉asusw@dream.ocn.ne.jp

「補聴器・人工内耳・難聴者
の個別相談会」のご案内

聞こえの事で悩みをお持ち
の方を対象に、NPO法人栃
木県中途失難・難聴者協会主
催の個別相談会が開催されま
す。

●日時 7月21日(土)

午前10時～正午

(受付11時まで)

●場所

下野市国分寺公民館

2階研修室

●内容

①人工内耳個別相談

済生会宇都宮病院耳鼻咽喉科

医師・言語聴覚士

②補聴器相談

認定補聴器店によるアドバイス

③難聴者の各種相談

身体障害者相談員

※予約の必要はありません

●主催

NPO法人 栃木県中途失

聴・難聴者協会

●問い合わせ先

社会福祉課 ☎(52) 1112

行政書士専門相談

●相談内容

遺言・相続・離婚・各種許
認可申請など

●日時 7月26日(木)

午前10時～正午

●場所

ゆうゆう館 会議室2

事前予約が必要です。

定員4名

●予約先

行政書士会小山支部

高山 久 ☎(53) 1672

●問い合わせ先

生活安全課 ☎(40) 5555

司法書士
無料法律相談会開催

●相談内容

不動産登記関係(相続、遺

言、売買、贈与など)、商業・

法人登記関係(会社、法人設立、

会社・法人変更、定款変更な

ど)、多重債務関係(債務整

理、過払い金返還請求、民事

再生、自己破産)、裁判手続

き関係(140万円を超えな

い簡易裁判所の民事裁判手続

き)、成年後見関係

●相談日 7月25日(水)

●会場

ゆうゆう館 会議室2

●相談時間

1相談者あたり概ね30分間

(予約制)

●予約先

小杉司法書士事務所

☎(21) 6312

●問い合わせ先

栃木県司法書士会小山支部

支部長 小杉孝一

小杉司法書士事務所

☎(21) 6312

下野市薬師寺331番地23

栃木県司法書士会小山支部

副支部長 飯島陽子

飯島陽子司法書士事務所

☎(44) 4917

下野市医大前3丁目10-13

午前9時～午後4時

・受講料 4,820円

●アーク溶接特別教育

・定員 20名

・実施期間

8月1日(水)～3日(金)

午前9時～午後5時

・受講料 4,820円

●表計算データ処理

(Excel 2007関数編初級)

・定員 15名

・実施期間

8月7日(火)～8日(水)

午前9時～午後4時

・受講料 3,430円

●定員になり次第締め切りま

す。申し込みは電話等で確認

してからお申し込みください。

●問い合わせ先

栃木県立県南産業技術専門校

☎0284(91)0803



職業能力開発講習会

●第2種電気工事士試験準備

講習(実技)②

・定員 20名

・実施期間

7月24日(火)～26日(木)



広報しもつけ 24・7月号

三島通庸(みしまみちつね)は、栃木県第3代の県令(知事)である。三島は、道路の整備だけではなく県庁を現在の栃木市から宇都宮市に移転させるなど多くの土木工事をおこないました。

男女共同参画社会

下野市男女共同参画プラン 市民意識調査結果をお知らせします

ドメスティック・バイオレンス認知度向上

下野市では『下野市男女共同参画プラン』(シェアリングしもつけ) (計画期間:平成20~27年度)に基づいて、男女の自立と共同参画社会の実現に向けた施策を推進しています。

このコーナーでは、4月号・5月号に引き続き、計画策定時(平成19年)と昨年実施した意識調査の結果を比較してお知らせします。

今回は、「基本目標Ⅲ 男女が平等に安心して健康で豊かに暮らせる生活環境づくり」における調査結果の一部となります。

調査の概要

- 調査対象 18歳以上の下野市民 2,000人 (男性1,000人、女性1,000人)
- 調査方法 郵送による配布・回収
- 調査時期 平成23年9月
- 回収率 35・5%

『ドメスティック・バイオレンスの認知度』

「避妊に協力しない」行為をDVだと知っている ……54.8%

「働きに行かせない」行為をDVだと知っている ……52.7%

平成19年調査と比較すると、今回調査では、すべての項目において「DVだと知っている」と回答した方の割合が過半数を超え高くなっています。

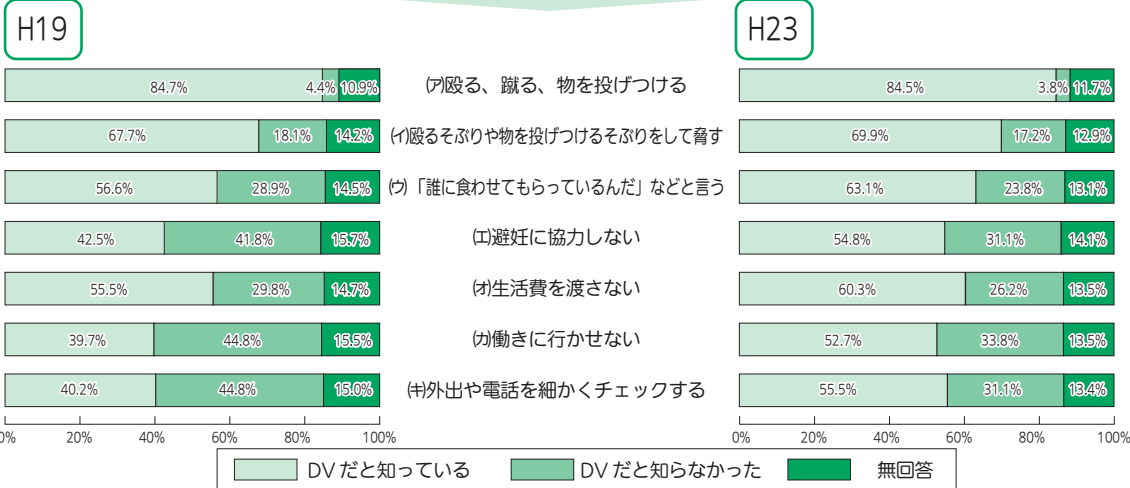

▼調査結果より

「ドメスティック・バイオレンス」(以下「DV」という)について、前回調査と比較すると、今回は「殴る・蹴る」といった「身体的暴力」だけでなく、「働きに行かせない」などの「精神的暴力」の認知度が高くなっています。これは、近年、DVが社会問題として取り上げられ、広く周知されていることが影響していると考えられます。

DVは、家庭や職場など社会における男女の固定的な役割分担意識や経済力の格差など、男女が置かれてきた社会構造が背景になっていると考えられています。

DV被害をなくし、すべての人々の人権が尊重される社会を実現するために、引き続きDVに対する理解を深め、DVの根絶に向けた啓発事業を推進していきます。

※調査結果の詳細をホームページに掲載しておりますので、ぜひご覧ください。

URL <http://www.shimotsuke.jp>

● 問い合わせ先

総合政策課 ☎(40)5550

まずは相談

日々の生活に「借金」の2文字を付けてはいけません

債権会社からの督促通知があっても「どうにかなる」「また、借りれば」この繰り返ししが「多重債務」の生活に陥ります。

「多重債務」と消費者金融等数社から借金を重ねること。自己判断せず、相談することが大切です。借金問題で毎日悩んでいるあなたの生活が、改善できるような消費生活センターでは導いています。一人で悩まず、相談しましょう。

借金問題で悩んでいるあなた、今後の生活状況をあらためて考えることが大切です。

下野市消費生活センター
専用ダイヤル ☎(44)4883
国分寺庁舎2階
生活安全課内

● 相談日時 月～金曜日 (土日祝日・年末年始を除く)

午前9時～午後5時 (正午～午後1時を除く)

● 栃木県消費生活センター

電話相談は土曜日のみ ☎028(625)2227

ふれあい館 ☎47-1126

| | | | | | | |
|----|----|----|----|----|----|----|
| 日 | 月 | 火 | 水 | 木 | 金 | 土 |
| 1 | 2 | 3 | 4 | 5 | 6 | 7 |
| 8 | 9 | 10 | 11 | 12 | 13 | 14 |
| 15 | 16 | 17 | 18 | 19 | 20 | 21 |
| 22 | 23 | 24 | 25 | 26 | 27 | 28 |
| 29 | 30 | 31 | | | | |

ゆうゆう館 ☎43-1231

| | | | | | | |
|----|----|----|----|----|----|----|
| 日 | 月 | 火 | 水 | 木 | 金 | 土 |
| 1 | 2 | 3 | 4 | 5 | 6 | 7 |
| 8 | 9 | 10 | 11 | 12 | 13 | 14 |
| 15 | 16 | 17 | 18 | 19 | 20 | 21 |
| 22 | 23 | 24 | 25 | 26 | 27 | 28 |
| 29 | 30 | 31 | | | | |

きらら館 ☎52-3711

| | | | | | | |
|----|----|----|----|----|----|----|
| 日 | 月 | 火 | 水 | 木 | 金 | 土 |
| 1 | 2 | 3 | 4 | 5 | 6 | 7 |
| 8 | 9 | 10 | 11 | 12 | 13 | 14 |
| 15 | 16 | 17 | 18 | 19 | 20 | 21 |
| 22 | 23 | 24 | 25 | 26 | 27 | 28 |
| 29 | 30 | 31 | | | | |

ふれあい館、ゆうゆう館、きらら館、休館日



心配ごと相談

- 国分寺会場(ゆうゆう館) 一般・総合相談 3・10・17日、8月7日(いずれも火曜日)
- 児童母子相談 24日(火)
- 法律相談 12日(木)※
- 石橋会場(きらら館) 一般・総合相談 2・9、8月6日(いずれも月曜日)
- 児童母子相談 23日(月)
- 法律相談 8月9日(木)※
- 南河内会場(ふれあい館) 一般・総合相談 6・13・20日、8月3日(いずれも金曜日)
- 児童母子相談 27日(金)

● 時間 午後1時30分～3時30分 (法律相談のみ午後1時～4時30分)

※法律相談は事前に電話での予約が必要です。

● 問い合わせ先

社会福祉協議会 ☎(43) 1 2 3 6

シルバー人材センター

- 刃物研ぎ
- 実施日時

10日(火) 旧石橋中体育館南側
17日(火) 小金井駅東口
午前9時～午後2時

● 入会説明会(要申し込み) 18日(水) 午前10時～ ふれあい館

● 問い合わせ先

シルバー人材センター ☎(47) 1 1 2 4

おもちゃの図書館

おもちゃの図書館とは、ハンディをもつ子も、もない子も、おもちゃを通して一緒に遊ぶ場所です。

● 期日 14日(土)

● 場所 南河内児童館

● 問い合わせ先

社会福祉協議会 ☎(43) 1 2 3 6

平美林会清掃奉仕計画

7月

● 天平公園：赤とんぼの会

● 花広場：下野市商工会

8月

● 天平公園：市職員組合

● 花広場：市職員組合

● 問い合わせ先

商工観光課 ☎(48) 2 1 1 2

7月の一次救急医療機関情報

救急告示医療機関当番 (一次急患)

- 平日 17:00～翌日 9:00
- 土・休日前 () の部分) 17:00～翌日 17:00

カレンダー内番号が当番医療機関となっています。事前に電話で確認してください。各医療機関では夜間、医師が交代で当直制をとっており、希望する治療が困難な場合もあります。

| 日 | 月 | 火 | 水 | 木 | 金 | 土 | 番号・医療機関名・所在地 |
|------------|------------|------------|------------|------------|------------|------------|-----------------------------------|
| 1 (1)5 | 2 (2)6 | 3 (1)3 | 4 (2)4 | 5 (3)5 | 6 (4)6 | 7 (1)5 | ① 小金井中央病院 下野市小金井2-4-3 ☎44-7000 |
| 8 (2)6 | 9 (1)3 | 10 (2)4 | 11 (3)5 | 12 (4)6 | 13 (1)5 | 14 (2)6 | ② 石橋総合病院 下野市石橋628 ☎53-1134 |
| 15 (1)3 | 16 (2)4 | 17 (3)5 | 18 (4)6 | 19 (1)5 | 20 (2)6 | 21 (1)3 | ③ 小山整形外科内科 小山市雨ヶ谷753 ☎31-1331 |
| 22 (2)4 | 23 (3)5 | 24 (4)6 | 25 (1)5 | 26 (2)6 | 27 (1)3 | 29 (2)4 | ④ 杉村病院 小山市城山町2-7-18 ☎25-5533・5534 |
| 29 (3)5 | 30 (4)6 | 31 (1)5 | | | | | ⑤ 光南病院 小山市乙女795-4 ☎45-7711 |
| | | | | | | | ⑥ 野木病院 野木町友沼5320-2 ☎0280-57-1011 |



■ 小山地区夜間休日急患センター

(小山市民病院とは、別の医療機関になります。)

小山市若木町1-1-5 (小山市民病院1階外来北西部)

☎0285-23-6832

【診療日時】

- 平日 19時から22時(内科・小児科)
- 土曜日 19時から22時(内科・小児科・外科)
- 日曜、祝日、振替、年末年始(12月31日から1月3日) 10時から12時 13時から17時 18時から21時 (内科・小児科・外科)



メール配信サービス「下野インフォメーション」は利用料無料(パケット通信料は登録者負担)。登録は簡単! 左記のQRコードを読み込むか <https://service.sugumail.com/shimotsuke/member/> にアクセスしてください。

第22回 エコライフまつり

●日時

7月21日(土)

午後2時～8時30分

雨天決行

●場所

祇園原公園(自治医大駅

東口 東へ徒歩8分)

●内容

各自治会・事業所模擬店、オリジナル神輿(南河内第二中の生徒と地域有志が制作しました)、ステージ発表(お囃子・バンド演奏・太神楽ほか)

●主催

エコライフまつり実行委員会

●その他

・駐車場に限りがありますので、近くの方はお車の来場はご遠慮ください。
・ごみの持ち帰りを奨励しています。皆様のご協力をお願いします。

●問い合わせ先

グリーンタウンコミュニティセンター

☎(44)6301



夏 の しもつけ

第27回 国分寺地区 コミュニティ盆踊り・ 花火大会

夏の風物詩となりました「国分寺地区コミュニティ盆踊り・花火大会」を開催します。

●日時

8月4日(土)午後6時30分～

※雨天翌日順延

(5日(日)雨天の場合、花火大会のみ開催)

●場所 国分寺運動公園

(注)大会当日、交通規制等があり混雑が予想されますので、車は相乗りでお願いします。

●問い合わせ先

国分寺地区コミュニティ盆踊り・花火大会実行委員会(生活安全課内)

☎(40)5555

ゆうゆう館 きらら館
営業時間変更のご案内

盆踊り・花火大会の開催により、ゆうゆう館「天平乃湯」、「レストラント んびょう」及びきらら館の営業時間を次のとおり変更します。ご協力をお願いします。

◎8月4日(土)

営業時間 午前10時～午後5時

【予備日5日(日)】

いしばし納涼踊り・ 花火大会

夏の風物詩となりました「いしばし納涼踊り花火大会」を開催します。

花火も多数打ち上げますので、皆様お誘いのうえご来場ください。

●日時

8月4日(土)

午後7時～9時20分

(雨天の場合5日(日)に順延)

●場所

きらら館前特設会場

●募集案内

踊りの参加者を募集しています。市内在住または在勤・在学の個人・団体の方は、奮ってご参加ください。

※参加賞、踊り団体・個人賞あり。

※当日は駐車場の混雑が予想されますので、車は相乗りでご来場ください。

●問い合わせ先

納涼踊り花火大会実行委員会事務局 石橋商工会

☎(53)0463

