

下野市国民保護計画

令和4年3月

下野市

目 次

第1編 総 論

第1章 市の責務、計画の位置づけ、構成等	2
1 市の責務及び市国民保護計画の位置づけ	
2 市国民保護計画の構成	
3 市国民保護計画の見直し、変更手続	
第2章 国民保護措置に関する基本方針	4
第3章 市の事務の大綱等	6
第4章 市の地理的、社会的特徴	7
第5章 市国民保護計画が対象とする事態	9
1 武力攻撃事態	
2 緊急処理事態	

第2編 平素からの備えや予防

第1章 組織・体制の整備等	12
第1 市における組織・体制の整備	12
1 市の各部課室における平素の業務	
2 市職員の参集基準等	
3 消防機関の体制	
4 国民の権利利益の救済に係る手続等	
第2 関係機関との連携体制の整備	17
1 基本的考え方	
2 県との連携	
3 近接市町村との連携	
4 指定公共機関等との連携	
5 ボランティア団体等に対する支援	
第3 通信の確保	19
第4 情報収集・提供等の体制整備	20
1 基本的考え方	
2 警報等の伝達に必要な準備	
3 安否情報の収集、整理及び提供に必要な準備	
4 被災情報の収集・報告に必要な準備	
第5 研修及び訓練	23
1 研修	
2 訓練	
第2章 避難、救援及び武力攻撃災害への対処に関する平素からの備え	26
1 避難に関する基本的事項	
2 避難実施要領のパターンの作成	

- 3 救援に関する基本的事項
- 4 運送事業者の輸送力・輸送施設の把握等
- 5 避難施設の指定への協力
- 6 生活関連等施設の把握等

第3章 物資及び資材の備蓄、整備 30

- 1 市における備蓄
- 2 市が管理する施設及び設備の整備及び点検等

第4章 国民保護に関する啓発 32

- 1 国民保護措置に関する啓発
- 2 武力攻撃事態等において住民がとるべき行動等に関する啓発

第3編 武力攻撃事態等への対処

第1章 初動連絡体制の迅速な確立及び初動措置 34

- 1 事態認定前における緊急事態連絡室の設置及び初動措置
- 2 武力攻撃等の兆候に関する連絡があった場合の対応

第2章 市対策本部の設置等 37

- 1 市対策本部の設置
- 2 通信の確保

第3章 関係機関相互の連携 47

- 1 国・県の対策本部との連携
- 2 知事、指定行政機関の長、指定地方行政機関の長等への措置要請等
- 3 自衛隊の部隊等の派遣要請の求め等
- 4 他の市町村長等に対する応援の要求、事務の委託
- 5 指定行政機関の長等に対する職員の派遣要請
- 6 市の行う応援等
- 7 ボランティア団体等に対する支援等
- 8 住民への協力要請

第4章 警報及び避難の指示等 51

第1 警報の伝達等 51

- 1 警報の内容の伝達等
- 2 警報の内容の伝達方法
- 3 緊急通報の伝達及び通知

第2 避難住民の誘導等 53

- 1 避難の指示の通知・伝達
- 2 避難実施要領の策定
- 3 避難住民の誘導

第5章 救援 62

- 1 救援の実施
- 2 関係機関との連携
- 3 救援の内容

第6章	安否情報の収集・提供	64
1	安否情報の収集	
2	県に対する報告	
3	安否情報の照会に対する回答	
4	日本赤十字社に対する協力	
第7章	武力攻撃災害への対処	67
第1	武力攻撃災害への対処	67
1	武力攻撃災害への対処の基本的考え方	
2	武力攻撃災害の兆候の通報	
第2	応急措置等	68
1	退避の指示	
2	警戒区域の設定	
3	応急公用負担等	
4	消防に関する措置等	
第3	生活関連等施設における災害への対処等	72
1	生活関連等施設の安全確保	
2	危険物質等に係る武力攻撃災害の防止及び防除	
第4	武力攻撃原子力災害及びNBC攻撃による災害への対処等	74
1	NBC攻撃による災害への対処	
2	武力攻撃原子力災害への対処	
第8章	被災情報の収集及び報告	78
第9章	保健衛生の確保その他の措置	79
1	保健衛生の確保	
2	廃棄物の処理	
第10章	国民生活の安定に関する措置	81
1	生活関連物資等の価格安定	
2	避難住民等の生活安定等	
3	生活基盤等の確保	
第11章	特殊標章等の交付及び管理	82
第4編	復旧等	
第1章	応急の復旧	86
1	基本的考え方	
2	公共的施設の応急の復旧	
第2章	武力攻撃災害の復旧	87
第3章	国民保護措置に要した費用の支弁等	88
1	国民保護措置に要した費用の支弁、国への負担金の請求	
2	損失補償及び損害補償	
3	総合調整及び指示に係る損失の補てん	

第5編 緊急対処事態への対処

- 1 緊急対処事態・・・・・・・・・・・・・・・・・・・・・90
- 2 緊急対処事態における警報の通知及び伝達・・・・・・・・・・90

資料編

- 資料1 国民保護関係用語集・・・・・・・・・・・・・・・・・・・・・92
- 資料2 下野市国民保護協議会条例・・・・・・・・・・・・・・・・・・・・・95
- 資料3 下野市国民保護対策本部及び緊急対処事態対策本部条例・・・・・・・・・・97
- 資料4 武力攻撃事態等における安否情報の収集及び報告の方法並びに安否
情報の照会及び回答の手續その他の必要な事項を定める省令・・・・・・・・99
- 資料5 栃木県火災・災害等即報要領・・・・・・・・・・・・・・・・・・・・・102

第 1 編 総 論

第1章 市の責務、計画の位置づけ、構成等

市は、住民の生命、身体及び財産を保護する責務にかんがみ、国民の保護のための措置を的確かつ迅速に実施するため、以下のとおり、市の責務を明らかにするとともに、市の国民の保護に関する計画の趣旨、構成等について定める。

1 市の責務及び市国民保護計画の位置づけ

(1) 市の責務

市（市長及びその他の執行機関をいう。以下同じ。）は、武力攻撃事態等において、武力攻撃事態等における国民の保護のための措置に関する法律（平成16年法律第112号。以下「国民保護法」という。）その他の法令、国民の保護に関する基本指針（平成17年3月閣議決定。以下「基本指針」という。）及び県の国民の保護に関する計画（以下「県国民保護計画」という。）を踏まえ、市の国民の保護に関する計画（以下「市国民保護計画」という。）に基づき、国民の協力を得つつ、他の機関と連携協力し、自ら国民の保護のための措置（以下「国民保護措置」という。）を的確かつ迅速に実施し、その区域において関係機関が実施する国民保護措置を総合的に推進する。

(2) 市国民保護計画の位置づけ

市は、その責務にかんがみ、国民保護法第35条の規定に基づき、市国民保護計画を作成する。

(3) 市国民保護計画に定める事項

市国民保護計画においては、その区域に係る国民保護措置の総合的な推進に関する事項、市が実施する国民保護措置に関する事項等国民保護法第35条第2項各号に掲げる事項について定める。

2 市国民保護計画の構成

市国民保護計画は、以下の各編により構成する。

- 第1編 総論
- 第2編 平素からの備えや予防
- 第3編 武力攻撃事態等への対処
- 第4編 復旧等
- 第5編 緊急対処事態への対処
- 資料編

3 市国民保護計画の見直し、変更手続

(1) 市国民保護計画の見直し

市国民保護計画については、今後、国における国民保護措置に係る研究成果や新たなシステムの構築、県国民保護計画の見直し、国民保護措置についての訓練の検証結果等を踏まえ、不断の見直しを行う。

市国民保護計画の見直しに当たっては、市国民保護協議会の意見を尊重するとともに、広く関係者の意見を求める。

(2) 市国民保護計画の変更手続

市国民保護計画の変更にあたっては、計画作成時と同様、国民保護法第39条第3項の規定に基づき、市国民保護協議会に諮問の上、知事に協議し、市議会に報告し、公表する（ただし、武力攻撃事態等における国民の保護のための措置に関する法律施行令（平成16年政令第275号。以下「国民保護法施行令」という。）で定める軽微な変更については、市国民保護協議会への諮問及び知事への協議は要しない。）。

第2章 国民保護措置に関する基本方針

市は、国民保護措置を的確かつ迅速に実施するに当たり、特に留意すべき事項について、以下のとおり、国民保護措置に関する基本方針として定める。

(1) 基本的人権の尊重

市は、国民保護措置の実施に当たっては、日本国憲法の保障する国民の自由と権利を尊重することとし、国民の自由と権利に制限が加えられるときであっても、その制限は必要最小限のものに限り、公正かつ適正な手続の下に行う。

(2) 国民の権利利益の迅速な救済

市は、国民保護措置の実施に伴う損失補償、国民保護措置に係る不服申立て又は訴訟その他の国民の権利利益の救済に係る手続を、できる限り迅速に処理するよう努める。

(3) 国民に対する情報提供

市は、武力攻撃事態等においては、国民に対し、国民保護措置に関する正確な情報を、適時に、かつ、適切な方法で提供する。

(4) 関係機関相互の連携協力の確保

市は、国、県、近隣市町村並びに関係指定公共機関及び関係指定地方公共機関と平素から相互の連携体制の整備に努める。

(5) 国民の協力

市は、国民保護法の規定により国民保護措置の実施のため必要があると認めるときは、国民に対し、必要な援助について協力を要請する。この場合において、国民は、その自発的な意思により、必要な協力をするよう努める。

また、市は、消防団及び自主防災組織の充実・活性化、ボランティアへの支援に努める。

(6) 高齢者、障がい者等への配慮及び国際人道法の的確な実施

市は、国民保護措置の実施に当たっては、高齢者、障がい者その他特に配慮を要する者の保護について留意する。

また、市は、国民保護措置を実施するに当たっては、国際的な武力紛争において適用される国際人道法の的確な実施を確保する。

(7) 指定公共機関及び指定地方公共機関の自主性の尊重

市は、指定公共機関及び指定地方公共機関の国民保護措置の実施方法については、指定公共機関及び指定地方公共機関が武力攻撃事態等の状況に即して自主的に判断するものであることに留意する。

(8) 国民保護措置に従事する者等の安全の確保

市は、国民保護措置に従事する者の安全の確保に十分に配慮する。

また、要請に応じて国民保護措置に協力する者に対しては、その内容に応じて安全の確保に十分に配慮する。

※【外国人への国民保護措置の適用】

憲法第3章に規定する国民の権利及び義務に関する規定が、その性質上外国人に適用できないものを除き、外国人にも適用されるものと解されており、日本に居住し、又は滞在している外国人についても、武力攻撃災害から保護すべきことに留意する。

第3章 市の事務の大綱等

市は、国民保護措置の実施に当たり関係機関との円滑な連携を確保できるよう、国民保護法における市の役割を確認するとともに、関係機関の連絡窓口をあらかじめ把握しておく。

国民の保護に関する措置の仕組み

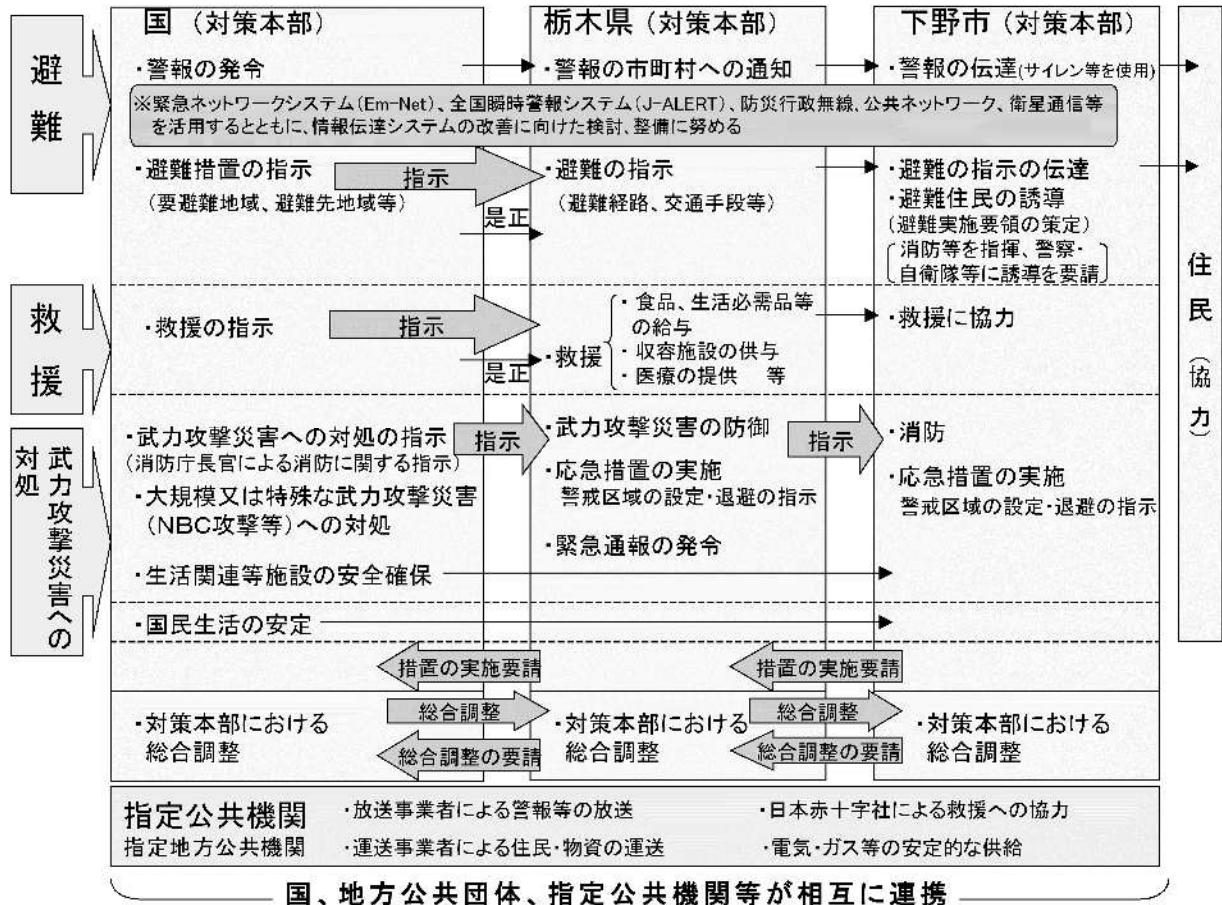

○市の事務

事務の大綱	
1	国民保護計画の作成
2	国民保護協議会の設置、運営
3	国民保護対策本部及び緊急処理事態対策本部の設置、運営
4	組織の整備、訓練
5	警報の伝達、避難実施要領の策定、避難住民の誘導、関係機関の調整その他の住民の避難に関する措置の実施
6	救援の実施、安否情報の収集及び提供その他の避難住民等の救援に関する措置の実施
7	退避の指示、警戒区域の設定、消防、廃棄物の処理、被災情報の収集その他の武力攻撃災害への対処に関する措置の実施
8	水の安定的な供給その他の国民生活の安定に関する措置の実施
9	武力攻撃災害の復旧に関する措置の実施

第4章 市の地理的、社会的特徴

市は、国民保護措置を適切かつ迅速に実施するため、その地理的、社会的特徴等について確認することとし、以下のとおり、国民保護措置の実施に当たり考慮しておくべき市の地理的、社会的特徴等について定める。

(1) 地形

本市は、関東平野の北部、栃木県の中南部に位置する。都心から約85kmの距離にあり、首都圏の一端を構成している。

市域は、南北約15.2km、東西約11.5kmで、北は県都宇都宮市、南は小山市、東は真岡市と上三川町、西は栃木市と壬生町に接し、面積は74.59km²である。

東に鬼怒川と田川、西に思川と姿川が流れる高低差の少ない、古来から開けた平坦で安定した、自然災害の少ない地域である。

(2) 気候

年平均気温は約14℃、年平均降水量が約1,300mmで、夏は高温多湿、冬は低温乾燥のやや内陸性を帯びた温暖な気候である。積雪はほとんどなく、雷が比較的多いという特徴がある。

(3) 人口分布

国勢調査によると、平成12年（57,447人）以降、増加傾向にあったものの、平成27年は59,431人、令和2年は59,507人と、近年はほぼ横ばいで推移している。また、世帯数は、23,497世帯であり、平成27年（21,394世帯）以降も依然として増加基調にある。

年齢別3階層人口では、令和2年で老年人口（65歳以上）が25.1%、年少人口（0～14歳）が11.8%であり、老年人口の増加と年少人口の減少の傾向が進んできている。

総人口・世帯数

区 分	平成12年	平成17年	平成22年	平成27年	令和2年
人口（人）	57,447	59,132	59,483	59,431	59,507
世帯数（世帯）	17,901	19,378	20,501	21,394	23,497
一世帯当たり人数（人）	3.21	3.05	2.90	2.78	2.47

年齢別人口

区 分	平成12年	平成17年	平成22年	平成27年	令和2年
年少人口 (0～14歳)	9,993 17.4%	9,426 15.9%	8,825 14.8%	8,206 13.8%	7,009 11.8%
生産年齢人口 (15～64歳)	39,057 68.0%	39,869 67.4%	39,174 65.9%	37,656 63.4%	34,829 58.5%
老年人口 (65歳以上)	8,376 14.6%	9,790 16.6%	11,300 19.0%	13,329 22.4%	14,912 25.1%
年齢不詳	21 0.0%	47 0.1%	184 0.3%	240 0.4%	2,757 4.6%
総 数	57,447 100.0%	59,132 100.0%	59,483 100.0%	59,431 100.0%	59,507 100.0%

(国勢調査)

(4) 道路・鉄道

国道4号、新4号国道、国道352号、JR宇都宮線など首都圏の中心部と東北地方を結ぶ大動脈が南北に通っている。また、高速道路とのアクセスも栃木インターチェンジ（東北自動車道）に加え、北関東自動車道の壬生、宇都宮上三川の両インターチェンジの開通により、利便性がいっそう増している。

JR宇都宮線には、小金井、自治医大、石橋の3つの駅を有し、都心まで快速等で約70分、小山から東北新幹線利用で約40分の通勤圏である。

第5章 市国民保護計画が対象とする事態

市国民保護計画においては、以下のとおり県国民保護計画において想定されている武力攻撃事態及び緊急処理事態を対象とする。

1 武力攻撃事態

(1) 武力攻撃事態の種類

市国民保護計画においては、武力攻撃事態として、県国民保護計画において想定されている次の4類型を対象とする。

- ① 着上陸侵攻
- ② ゲリラや特殊部隊による攻撃
- ③ 弾道ミサイル攻撃
- ④ 航空攻撃

(2) NBC攻撃の場合の対応

NBC攻撃に対する対応については以下を対象とする。

- ① 核兵器等
- ② 生物兵器
- ③ 化学兵器

2 緊急処理事態

市国民保護計画においては、緊急処理事態として、県国民保護計画において想定されている次に掲げる事態例を対象とする。

(1) 攻撃対象施設等による分類

- ① 危険性を内在する物質を有する施設等に対する攻撃が行われる事態
 - 可燃性ガス貯蔵施設等の爆破、ダムの破壊
- ② 多数の人が集合する施設、大量輸送機関等に対する攻撃が行われる事態
 - 大規模集客施設・ターミナル駅等の爆破、列車等の爆破

(2) 攻撃手段による分類

- ① 多数の人を殺傷する特性を有する物質等による攻撃が行われる事態
 - ダーティボム等の爆発による放射能の拡散、炭疽菌等生物剤の航空機等による大量散布、市街地等におけるサリン等化学剤の大量散布、水源地に対する毒素等の混入
- ② 破壊の手段として交通機関を用いた攻撃等が行われる事態
 - 航空機等による多数の死傷者を伴う自爆テロ、弾道ミサイル等の飛来

第 2 編 平素からの備えや予防

第1章 組織・体制の整備等

第1 市における組織・体制の整備

市は、国民保護措置を的確かつ迅速に実施するため、国民保護措置の実施に必要な組織及び体制、職員の配置及びサービス基準等の整備を図る必要があることから、以下のとおり、各部局の平素の業務、職員の参集基準等について定める。

1 市の各部課室における平素の業務

市の各部課は、国民保護措置を的確かつ迅速に実施するため、その準備に係る業務を行う。

市各部局における平素の業務

部	課	平素の業務
総合政策部	総合政策課	1 市民に対する警報の内容の伝達及び緊急通報の伝達体制の整備に関する事 2 電子計算組織等IT関係データのバックアップ体制の整備に関する事
	市民協働推進課	1 市国民保護対策本部の運営体制の整備に関する事
総務部	総務人事課	1 市国民保護対策本部の運営体制の整備に関する事 2 特殊標章等の交付に関する事 3 庁舎内の整備及び庁舎内の停電対策に関する事 4 庁用車両の管理に関する事
	財政課	1 市国民保護対策本部の運営体制の整備に関する事
	契約検査課	1 輸送体制の整備に関する事
	税務課	1 被害調査体制の整備に関する事
	議事課	1 市国民保護対策本部の運営体制の整備に関する事
	会計課	1 市国民保護対策本部の運営体制の整備に関する事
	行政委員会事務局	1 市国民保護対策本部の運営体制の整備に関する事

部	課	平素の業務
市民生活部	安全安心課	<ol style="list-style-type: none"> 1 市国民保護対策本部体制の整備に関すること。 2 避難実施要領の策定に関すること。 3 防災行政無線の整備・運用に関すること。 4 職員の動員体制の整備に関すること。 5 国民保護措置についての訓練に関すること。
	市民課	<ol style="list-style-type: none"> 1 安否情報の収集体制の整備に関すること。 2 避難誘導體制の整備に関すること。 3 避難施設の運営体制の整備に関すること。
	環境課	<ol style="list-style-type: none"> 1 廃棄物の処理に関すること。 2 防疫及び清掃に関すること。 3 し尿処理に関すること。
健康福祉部	社会福祉課	<ol style="list-style-type: none"> 1 非常時において支援を要する者の避難誘導體制の整備に関すること。 2 避難施設の運営体制の整備に関すること。
	こども福祉課	<ol style="list-style-type: none"> 1 児童生徒の避難誘導體制の整備に関すること。
	高齢福祉課	<ol style="list-style-type: none"> 1 非常時において支援を要する者の避難誘導體制の整備に関すること。 2 避難施設の運営体制の整備に関すること。
	健康増進課	<ol style="list-style-type: none"> 1 医療、助産体制の整備に関すること。 2 医薬品、衛生材料の供給体制の整備に関すること。
産業振興部	農政課	<ol style="list-style-type: none"> 1 主要食料及び生活必需品の調達・供給体制の整備に関すること。
	商工観光課	<ol style="list-style-type: none"> 1 主要食料及び生活必需品の調達・供給体制の整備に関すること。
建設水道部	建設課	<ol style="list-style-type: none"> 1 応急復旧体制の整備に関すること。 2 市内建設業者との連絡調整に関すること。 3 障害物の除去体制の整備に関すること。
	都市計画課	<ol style="list-style-type: none"> 1 応急復旧体制の整備に関すること。 2 市内建設業者との連絡調整に関すること。 3 障害物の除去体制の整備に関すること。
	区画整理課	<ol style="list-style-type: none"> 1 応急復旧体制の整備に関すること。 2 市内建設業者との連絡調整に関すること。 3 障害物の除去体制の整備に関すること。

部	課	平素の業務
	水道課	1 水道施設の管理に関すること。 2 応急給水体制の整備に関すること。
	下水道課	1 下水道施設の管理に関すること。
教育委員会事務局	教育総務課	1 児童生徒の避難誘導體制の整備に関すること。 2 避難施設の運営体制の整備に関すること。
	学校教育課	1 児童生徒の避難誘導體制の整備に関すること。 2 避難施設の運営体制の整備に関すること。
	生涯学習文化課	1 避難施設の運営体制の整備に関すること。
	文化財課	1 避難施設の運営体制の整備に関すること。
	スポーツ振興課	1 避難施設の運営体制の整備に関すること。
消防団		1 避難誘導體制の整備に関すること。 2 国民保護措置についての訓練に関すること。

2 市職員の参集基準等

(1) 職員の迅速な参集体制の整備

市は、武力攻撃災害が発生し、又はまさに発生しようとしている場合の初動対応に万全を期するため、武力攻撃事態等に対処するために必要な職員が迅速に参集できる体制を整備する。

(2) 24時間即応体制の確立

市は、武力攻撃等が発生した場合において、事態の推移に応じて速やかに対応する必要があるため、常備消防機関との連携を図りつつ当直等の強化を行うなど、速やかに市長及び国民保護担当職員に連絡が取れる24時間即応可能な体制を確保する。

(3) 市の体制及び職員の参集基準等

市は、事態の状況に応じて適切な措置を講ずるため、下記の体制を整備するとともに、その参集基準を定める。

その際、市長の行う判断を常時補佐できる体制の整備に努める。

【職員参集基準】

	体制	参集基準
①	準備配備体制	危機管理グループが参集
②	警戒配備体制	各部長、課長、局長、館長、補佐、主幹、危機管理グループが参集

③	緊急事態連絡室体制	原則として、市国民保護対策本部体制に準じて職員の参集を行うが、具体的な参集基準は、個別の事態の状況に応じ、その都度判断
④	市国民保護対策本部体制	すべての市職員が市役所又は出先機関等に参集

【事態の状況に応じた初動体制の確立】

事態の状況	体制の判断基準		体制
事態認定前	市の全部局での対応は不要だが、情報収集等の対応が必要な場合		①
	市の全部局での情報収集等の対応が必要な場合		②
	市の全部局での対応が必要な場合		③
事態認定後	市国民保護対策本部設置の通知がない場合	市の全部局での対応は不要だが、情報収集等の対応が必要な場合	①
		市の全部局での情報収集等の対応が必要な場合	②
		市の全部局での対応が必要な場合	③
	市国民保護対策本部設置の通知を受けた場合		④

(4) 幹部職員等への連絡手段の確保

市の幹部職員及び国民保護担当職員は、常時、参集時の連絡手段として、携帯電話、衛星電話等を携行し、電話・メール等による連絡手段を確保する。

(5) 幹部職員等の参集が困難な場合の対応

市の幹部職員及び国民保護担当職員が、交通の途絶、職員の被災などにより参集が困難な場合等も想定し、あらかじめ、参集予定職員の次席の職員を代替職員として指定しておくなど、事態の状況に応じた職員の参集手段を確保する。

なお、市対策本部長の代替職員については、以下のとおりとする。

【市対策本部長の代替職員】

第1順位	副市長	第2順位	市民生活部長
------	-----	------	--------

(6) 職員の服務基準

市は、(3)①～④の体制ごとに、参集した職員の行うべき所掌事務を定める。

(7) 交代要員等の確保

市は、防災に関する体制を活用しつつ、市国民保護対策本部（以下「市対策本部」という。）を設置した場合においてその機能が確保されるよう、以下の項目について定める。

- 交代要員の確保その他職員の配置
- 食料、燃料等の備蓄
- 自家発電設備の確保
- 仮眠設備等の確保 等

3 消防機関の体制

(1) 消防本部及び消防署における体制

消防本部及び消防署は、市における参集基準等と同様に、消防本部、消防署における初動体制を整備するとともに、職員の参集基準を定める。その際、市は、消防本部及び消防署における24時間体制の状況を踏まえ、特に初動時における消防本部及び消防署との緊密な連携を図り、一体的な国民保護措置が実施できる体制を整備する。

(2) 消防団の充実・活性化の推進等

市は、消防団が避難住民の誘導等に重要な役割を担うことにかんがみ、県と連携し、地域住民の消防団への参加促進、消防団に係る広報活動、全国の先進事例の情報提供、施設及び設備の整備の支援等の取組みを積極的に行い、消防団の充実・活性化を図る。

また、市は、県と連携し、消防団に対する国民保護措置についての研修を実施するとともに、国民保護措置についての訓練に消防団を参加させるよう配慮する。

さらに、市は、消防本部及び消防署における参集基準等を参考に、消防団員の参集基準を定める。

4 国民の権利利益の救済に係る手続等

(1) 国民の権利利益の迅速な救済

市は、武力攻撃事態等の認定があった場合には、国民保護措置の実施に伴う損失補償、国民保護措置に係る不服申立て又は訴訟その他の国民の権利利益の救済に係る手続を迅速に処理するため、国民からの問い合わせに対応するための総合的な窓口を開設し、手続項目ごとに、担当課を定める。

また、必要に応じ外部の専門家等の協力を得ることなどにより、国民の権利利益の救済のため迅速に対応する。

国民の権利利益の救済に係る手続項目一覧

損失補償 (国民保護法第159条第1項)	特定物資の収用に関する事。 (国民保護法第81条第2項)
	特定物資の保管命令に関する事。 (国民保護法第81条第3項)
	土地等の使用に関する事。 (国民保護法第82条)
	応急公用負担に関する事。 (国民保護法第113条第1項・5項)
損害補償 (国民保護法第160条)	国民への協力要請によるもの (国民保護法第70条第1・3項、80条第1項、115条第1項、123条第1項)
不服申立てに関する事。 (国民保護法第6条、175条)	
訴訟に関する事。 (国民保護法第6条、175条)	

(2) 国民の権利利益に関する文書の保存

市は、国民の権利利益の救済の手續に関連する文書（公用令書の写し、協力の要請日時、場所、協力者、要請者、内容等を記した書類等）を、下野市文書取扱規程等の定めるところにより、適切に保存する。また、国民の権利利益の救済を確実にを行うため、武力攻撃災害による当該文書の逸失等を防ぐために、安全な場所に確実に保管する等の配慮を行う。

市は、これらの手續に関連する文書について、武力攻撃事態等が継続している場合及び国民保護措置に関して不服申立て又は訴訟が提起されている場合には保存期間を延長する。

第2 関係機関との連携体制の整備

市は、国民保護措置を実施するに当たり、国、県、他の市町村、指定公共機関、指定地方公共機関その他の関係機関と相互に連携協力することが必要不可欠であるため、以下のとおり、関係機関との連携体制整備のあり方について定める。

1 基本的考え方

(1) 防災のための連携体制の活用

市は、武力攻撃事態等への効果的かつ迅速な対処ができるよう、防災のための連携体制も活用し、関係機関との連携体制を整備する。

(2) 関係機関の計画との整合性の確保

市は、国、県、他の市町村、指定公共機関及び指定地方公共機関その他の関係機関の連絡先を把握するとともに、関係機関が作成する国民保護計画及び国民保護業務計画との整合性の確保を図る。

(3) 関係機関相互の意思疎通

市は、個別の課題に関して関係機関による意見交換の場を設けること等により、関係機関の意思疎通を図り、人的なネットワークを構築する。この場合において、市国民保護協議会の部会を活用すること等により、関係機関の積極的な参加が得られるように留意する。

2 県との連携

(1) 県の連絡先の把握等

市は、緊急時に連絡すべき県の連絡先及び担当部署（担当部局名、所在地、電話（FAX）番号、メールアドレス等）について把握するとともに、定期的に更新を行い、国民保護措置の実施の要請等が円滑に実施できるよう、県と必要な連携を図る。

(2) 県との情報共有

警報の内容、経路や運送手段等の避難、救援の方法等に関し、県との間で緊密な情報の共有を図る。

(3) 市国民保護計画の県への協議

市は、県との国民保護計画の協議を通じて、県の行う国民保護措置と市の行う国民保護措置との整合性の確保を図る。

(4) 県警察との連携

市長は、自らが管理する道路について、武力攻撃事態において、道路の通行禁止措置等に関する情報を道路利用者に積極的に提供できるよう、県警察と必要な連携を図る。

3 近接市町村との連携

(1) 近接市町村との連携

市は、近接市町村の連絡先、担当部署等に関する最新の情報を常に把握するとともに、近接市町村相互の国民保護計画の内容について協議する機会を設けることや、防災に関し締結されている市町村間の相互応援協定等について必要な見直しを行うこと等により、武力攻撃災害の防御、避難の実施体制、物資及び資材の供給体制等における近接市町村相互間の連携を図る。

(2) 消防機関の連携体制の整備

市は、消防機関の活動が円滑に行われるよう、近接市町村の消防機関との応援体制の整備を図るとともに、必要により既存の消防応援協定等の見直しを行うこと等により、消防機関相互の連携を図る。また、消防機関のNBC対応可能部隊数やNBC対応資機材の保有状況を相互に把握し、相互応援体制の整備を図る。

4 指定公共機関等との連携

(1) 指定公共機関等の連絡先の把握

市は、区域内の指定公共機関等との緊密な連携を図るとともに、指定公共機関等の連絡先、担当部署等について最新の情報を常に把握しておく。

(2) 医療機関との連携

市は、事態発生時に医療機関の活動が速やかに行われるよう消防機関とともに、災害拠点病院、救命救急センター、医師会等との連絡体制を確認するとともに平素からの意見交換や訓練を通じて、緊急時の医療ネットワークと広域的な連携を図る。

また、特殊な災害への対応が迅速に行えるよう（公財）日本中毒情報センター等の

専門的な知見を有する機関との連携に努める。

(3) 関係機関との協定の締結等

市は、関係機関から物資及び資材の供給並びに避難住民の運送等について必要な協力が得られるよう、防災のために締結されている協定の見直しを行うなど、防災に準じた必要な連携体制の整備を図る。

また、市は、区域内の事業所における防災対策への取組みに支援を行うとともに、民間企業の有する広範な人的・物的ネットワークとの連携の確保を図る。

5 ボランティア団体等に対する支援

(1) 自主防災組織等に対する支援

市は、自主防災組織及び自治会等のリーダー等に対する研修等を通じて国民保護措置の周知及び自主防災組織等の活性化を推進し、その充実を図るとともに、自主防災組織等相互間、消防団及び市等との間の連携が図られるよう配慮する。また、国民保護措置についての訓練の実施を促進し、自主防災組織等が行う消火、救助、救援等のための施設及び設備の充実を図る。

(2) 自主防災組織以外のボランティア団体等に対する支援

市は、防災のための連携体制を踏まえ、日本赤十字社、社会福祉協議会その他のボランティア関係団体等との連携を図り、武力攻撃事態等においてボランティア活動が円滑に行われるよう、その活動環境の整備を図る。

第3 通信の確保

市は、武力攻撃事態等において国民保護措置を的確かつ迅速に実施するためには、非常通信体制の整備等による通信の確保が重要であることから、以下のとおり、非常通信体制の整備等について定める。

(1) 非常通信体制の整備

市は、国民保護措置の実施に関し、非常通信体制の整備、重要通信の確保に関する対策の推進を図るものとし、自然災害その他の非常時における通信の円滑な運用を図ること等を目的として、関係省庁、地方公共団体、主要な電気通信事業者等で構成された非常通信協議会との連携に十分配慮する。

(2) 非常通信体制の確保

市は、武力攻撃災害発生時においても情報の収集、提供を確実にを行うため、情報伝達ルートが多ルート化や停電等に備えて非常用電源の確保を図るなど、自然災害時における体制を活用し、情報収集、連絡体制の整備に努める。

第4 情報収集・提供等の体制整備

市は、武力攻撃事態等において、国民保護措置に関する情報提供、警報の内容の通知及び伝達、被災情報の収集・報告、安否情報の収集・整理等を行うため、情報収集・提供等の体制整備のために必要な事項について、以下のとおり定める。

1 基本的考え方

(1) 情報収集・提供のための体制の整備

市は、武力攻撃等の状況、国民保護措置の実施状況、被災情報その他の情報等を収集又は整理し、関係機関及び住民に対しこれらの情報の提供等を適時かつ適切に実施するための体制を整備する。

(2) 体制の整備に当たっての留意事項

体制の整備に際しては、防災における体制を踏まえ、効率的な情報の収集、整理及び提供や、武力攻撃災害により障害が発生した場合の通信の確保に留意する。

また、非常通信体制の確保に当たっては、自然災害時において確保している通信手段を活用するとともに、以下の事項に十分留意し、その運営・管理、整備等を行う。

施設・設備面	・非常通信設備等の情報通信手段の施設について、非常通信の取扱いや機器の操作の習熟を含めた管理・運用体制の構築を図る。
	・武力攻撃災害による被害を受けた場合に備え、複数の情報伝達手段の整備（有線・無線系、地上系・衛星系等による伝送路の多ルート化等）、関連機器装置の二重化等の障害発生時における情報収集体制の整備を図る。
	・武力攻撃事態等における警報や避難措置の指示等が迅速かつ確実に通知・伝達されるよう、緊急情報ネットワークシステム（Em-Net）、全国瞬時警報システム（J-ALERT）等の公共ネットワーク等の情報通信手段の的確な運用・管理・整備を行う。
	・無線通信ネットワークの整備・拡充の推進及び相互接続等によるネットワーク間の連携を図る。
	・武力攻撃災害時において確実な利用ができるよう、国民保護措置の実施に必要な非常通信設備を定期的に総点検する。
	・夜間・休日の場合等における体制を確保するとともに、平素から情報の収集・連絡体制の整備を図る。
	・武力攻撃災害による被害を受けた場合に備え、通信輻輳時及び途絶時並びに庁舎への電源供給が絶たれた場合を想定した、非常用電源を利用した関係機関との実践的通信訓練の実施を図る。
	・通信訓練を行うに当たっては、地理的条件や交通事情等を想定し、実施時間や電源の確保等の条件を設定した上で、地域住民への情報の伝達、避難先施設との間

運用面	の通信の確保等に関する訓練を行うものとし、訓練終了後に評価を行い、必要に応じ体制等の改善を行う。
	・無線通信系の通信輻輳時の混信等の対策に十分留意し、武力攻撃事態等非常時における運用計画を定めるとともに、関係機関との間で携帯電話等の電気通信事業用移動通信及び防災行政無線、消防救急無線等の業務用移動通信を活用した運用方法等についての十分な調整を図る。
	・電気通信事業者により提供されている災害時優先電話等の効果的な活用を図る。
	・担当職員の役割・責任の明確化等を図るとともに、職員担当者が被害を受けた場合に備え、円滑に他の職員が代行できるような体制の構築を図る。
	・国民に情報を提供するに当たっては、防災行政無線、広報車両等を活用するとともに、高齢者、障がい者、外国人その他の情報の伝達に際し援護を要する者及びその他通常的手段では情報の入手が困難と考えられる者に対しても情報を伝達できるよう必要な検討を行い、体制の整備を図る。

(3) 情報の共有

市は、国民保護措置の実施のため必要な情報の収集、蓄積及び更新に努めるとともに、これらの情報が関係機関により円滑に利用されるよう、情報セキュリティー等に留意しながらデータベース化等に努める。

2 警報等の伝達に必要な準備

(1) 警報の伝達体制の整備

市は、知事から警報の内容の通知があった場合の住民及び関係団体への伝達方法等についてあらかじめ定めておくとともに、住民及び関係団体に伝達方法等の理解が行き渡るよう事前に説明や周知を図る。この場合において、民生委員や社会福祉協議会、国際交流協会等との協力体制を構築するなど、高齢者、障がい者、外国人等に対する伝達に配慮する。

(2) 防災行政無線の整備

市は、武力攻撃事態等における迅速な警報の内容の伝達等に必要となる同報系その他の防災行政無線の整備を図る。

(3) 全国瞬時警報システム（J-ALERT）の整備

市は、対処に時間的余裕のない事態に関する情報を、住民に迅速かつ確実に伝達するため、全国瞬時警報システム（J-ALERT）を整備する。

(4) 県警察との連携

市は、武力攻撃事態等において、住民に対する警報の内容の伝達が的確かつ迅速に行われるよう、県警察との協力体制を構築する。

(5) 国民保護に係るサイレンの住民への周知

国民保護に係るサイレン音（「国民保護に係る警報のサイレンについて」平成17年7月6日付消防運第17号国民保護運用室長通知）については、訓練等の様々な機会を活用して住民に十分な周知を図る。

(6) 大規模集客施設等に対する警報の伝達のための準備

市は、県から警報の内容の通知を受けたときに市長が迅速に警報の内容の伝達を行うこととなる区域内に所在する学校、病院、駅、大規模集客施設、大規模集合住宅、官公庁、事業所その他の多数の者が利用又は居住する施設について、県との役割分担も考慮して定める。

(7) 民間事業者からの協力の確保

市は、県と連携して、特に昼間人口の多い地域における「共助」の活動の実施が期待される民間事業者が、警報の内容の伝達や住民の避難誘導等を主体的に実施できるよう、各種の取組みを推進する。

その際、先進的な事業者の取組みをPRすること等により、協力が得られやすくなるような環境の整備に努める。

3 安否情報の収集、整理及び提供に必要な準備

(1) 安否情報の種類及び報告様式

市は、避難住民及び武力攻撃災害により死亡し又は負傷した住民の安否情報（以下参照）に関して、原則として、武力攻撃事態等における安否情報の収集及び報告の方法並びに安否情報の照会及び回答の手続その他の必要な事項を定める省令（以下「安否情報省令」という。）第1条に規定する様式第1号及び第2号の安否情報収集様式により収集し、安否情報システムを用いて県に報告する。

収集・報告すべき情報

1 避難住民（負傷した住民も同様）
① 氏名
② 出生の年月日
③ 男女の別
④ 住所
⑤ 国籍（日本国籍を有しない者に限る。）
⑥ ①～⑤のほか、個人を識別するための情報（前各号のいずれかに掲げる情報が不明である場合において、当該情報に代えて個人を識別することができるものに限る。）
⑦ 居所
⑧ 負傷又は疾病の状況
⑨ ⑦及び⑧のほか、連絡先その他安否の確認に必要と認められる情報

- 2 死亡した住民
 (上記①～⑥に加えて)
 ⑩ 死亡の日時、場所及び状況
 ⑪ 死体の所在

(2) 安否情報収集のための体制整備

市は、収集した安否情報を円滑に整理、報告及び提供することができるよう、あらかじめ、市における安否情報の整理担当者及び安否情報の回答責任者等を定めるとともに、職員に対し、必要な研修・訓練を行う。また、県の安否情報収集体制（担当の配置や収集方法・収集先等）の確認を行う。

(3) 安否情報の収集に協力を求める関係機関の把握

市は、安否情報の収集を円滑に行うため、医療機関、諸学校、大規模事業所等安否情報を保有し、収集に協力を求める可能性のある関係機関について、既存の統計資料等に基づいてあらかじめ把握する。

4 被災情報の収集・報告に必要な準備

(1) 情報収集・連絡体制の整備

市は、被災情報の収集、整理及び知事への報告等を適時かつ適切に実施するため、あらかじめ情報収集・連絡に当たる担当者を定めるとともに、必要な体制の整備を図る。

(2) 担当者の育成

市は、あらかじめ定められた情報収集・連絡に当たる担当者に対し、情報収集・連絡に対する正確性の確保等の必要な知識や理解が得られるよう研修や訓練を通じ担当者の育成に努める。

第5 研修及び訓練

市職員は、住民の生命、身体及び財産を保護する責務を有していることから、研修を通じて国民保護措置の実施に必要な知識の習得に努めるとともに、実践的な訓練を通じて武力攻撃事態等における対処能力の向上に努める必要がある。
 このため、市における研修及び訓練のあり方について必要な事項を、以下のとおり定める。

1 研修

(1) 研修機関における研修の活用

市は、国民保護の知見を有する職員を育成するため、消防大学校、市町村職員中央研修所、県消防学校等の研修機関の研修課程を有効に活用し、職員の研修機会を

確保する。

(2) 職員等の研修機会の確保

市は、職員に対して、国、県等が作成する国民保護に関する教材や資料等も活用し、多様な方法により研修を行う。

また、県と連携し、消防団員及び自主防災組織のリーダーに対して国民保護措置に関する研修等を行うとともに、国が作成するビデオ教材や国民保護ポータルサイト、e-ラーニング等も活用するなど多様な方法により研修を行う。

(3) 外部有識者等による研修

市は、職員等の研修の実施に当たっては、消防職員を活用するほか、県、自衛隊及び警察の職員、学識経験者等を講師に招くなど外部の人材についても積極的に活用する。

2 訓練

(1) 市における訓練の実施

市は、近隣市町村、県、国等関係機関と共同するなどして、国民保護措置についての訓練を実施し、武力攻撃事態等における対処能力の向上を図る。

訓練の実施に当たっては、具体的な事態を想定し、防災訓練におけるシナリオ作成等、既存のノウハウを活用するとともに、消防、県警察、自衛隊等との連携による、NBC攻撃等により発生する武力攻撃災害への対応訓練、広域にわたる避難訓練、地下への避難訓練等武力攻撃事態等に特有な訓練等について、人口密集地を含む様々な場所や想定で行うとともに、実際に資機材や様々な情報伝達手段を用いるなど実践的なものとするよう努める。

(2) 訓練の形態及び項目

訓練を計画するに当たっては、実際に人・物等を動かす実動訓練、状況付与に基づいて参加者に意思決定を行わせる図上訓練等、実際の行動及び判断を伴う実践的な訓練を実施する。

また、防災訓練における実施項目を参考にしつつ、以下に示す訓練を実施する。

- ① 市対策本部を迅速に設置するための職員の参集訓練及び市対策本部設置運営訓練
- ② 警報・避難の指示等の内容の伝達訓練及び被災情報・安否情報に係る情報収集訓練
- ③ 避難誘導訓練及び救援訓練

(3) 訓練に当たっての留意事項

- ① 国民保護措置と防災上の措置との間で相互に応用が可能な項目については、国民保護措置についての訓練と防災訓練とを有機的に連携させる。

- ② 国民保護措置についての訓練の実施においては、住民の避難誘導や救援等に当たり、町内会・自治会の協力を求めるとともに、特に高齢者、障がい者その他特に配慮を要する者への的確な対応が図られるよう留意する。
- ③ 訓練実施時は、第三者の参加を求め、客観的な評価を行うとともに、参加者等から意見を聴取するなど、教訓や課題を明らかにし、国民保護計画の見直し作業等に反映する。
- ④ 市は、自治会・町内会、自主防災組織などと連携し、住民に対し広く訓練への参加を呼びかけ、訓練の普及啓発に資するよう努め、訓練の開催時期、場所等は、住民の参加が容易となるよう配慮する。
- ⑤ 市は、県と連携し、学校、病院、駅、大規模集客施設、大規模集合住宅、官公庁、事業所その他の多数の者が利用又は居住する施設の管理者に対し、火災や地震等の計画及びマニュアル等に準じて警報の内容の伝達及び避難誘導を適切に行うため必要となる訓練の実施を促す。
- ⑥ 市は、県警察と連携し、避難訓練時における交通規制等の実施について留意する。

第2章 避難、救援及び武力攻撃災害への対処に関する平素からの備え

避難、救援及び武力攻撃災害への対処に関する平素からの備えに関して必要な事項について、以下のとおり定める（通信の確保、情報収集・提供体制など既に記載しているものを除く。）。

1 避難に関する基本的事項

(1) 基礎的資料の収集

市は、迅速に避難住民の誘導を行うことができるよう、住宅地図、道路網のリスト、避難施設のリスト等必要な基礎的資料を準備する。

(2) 隣接する市町村との連携の確保

市は、市の区域を越える避難を行う場合に備えて、平素から、隣接する市町村と想定される避難経路や相互の支援の在り方等について意見交換を行い、また、訓練を行うこと等により、緊密な連携を確保する。

(3) 高齢者、障がい者等避難行動要支援者への配慮

市は、避難住民の誘導に当たっては、高齢者、障がい者等自ら避難することが困難な者の避難について、自然災害時への対応として作成している避難行動要支援者名簿を活用しつつ、避難行動要支援者の避難対策を講じる。

その際、避難誘導時において、災害・福祉関係部局を中心とした横断的な「避難行動要支援者支援班」を迅速に設置できるよう職員の配置に留意する。

※【避難行動要支援者名簿について】

武力攻撃やテロ発生時においても、避難誘導に当たっては、自然災害時と同様、高齢者、障がい者等の避難行動要支援者への配慮が重要であるが、平素から、自然災害時における取組みとして行われる避難行動要支援者名簿を活用することが重要である（「避難行動要支援者の避難行動支援に関する取組指針」（平成25年8月）参照）。

避難行動要支援者名簿は、災害対策基本法第49条の10において作成を義務づけられており、避難行動要支援者の氏名や生年月日、住所、避難支援等を必要とする事由等を記載又は記録するものとされている。

また、災害発生時に避難行動要支援者の円滑かつ迅速な避難支援等の実施に結びつくため、市は避難行動要支援者の名簿情報について、地域防災計画の定めるところにより、あらかじめ避難支援等の実施に必要な限度で、避難支援等の実施に携わる関係者（避難支援等関係者）に提供することが求められている。

(4) 民間事業者からの協力の確保

市は、避難住民の誘導時における地域の民間事業者の協力の重要性にかんがみ、平素から、これら企業の協力が得られるよう、連携・協力の関係を構築しておく。

(5) 学校や事業所との連携

市は、学校や大規模な事業所における避難に関して、時間的な余裕がない場合においては、事業所単位により集団で避難することを踏まえて、平素から、各事業所における避難の在り方について、意見交換や避難訓練等を通じて、対応を確認する。

2 避難実施要領のパターンの作成

市は、関係機関（教育委員会など市の各執行機関、消防機関、県、県警察、自衛隊等）と緊密な意見交換を行いつつ、消防庁が作成するマニュアルを参考に、季節の別（特に冬期間の避難方法）、観光客や昼間人口の存在、混雑や交通渋滞の発生状況等について配慮し、複数の避難実施要領のパターンをあらかじめ作成する。

3 救援に関する基本的事項

(1) 県との調整

市は、県から救援の一部の事務を市において行うこととされた場合や市が県の行う救援を補助する場合にかんがみて、市の行う救援の活動内容や県との役割分担等について、自然災害時における市の活動状況等を踏まえ、あらかじめ県と調整しておく。

(2) 基礎的資料の準備等

市は、県と連携して、救援に関する事務を行うために必要な資料を準備するとともに、避難に関する平素の取組みと並行して、関係機関との連携体制を確保する。

4 運送事業者の輸送力・輸送施設の把握等

市は、県と連携して、運送事業者の輸送力の把握や輸送施設に関する情報の把握等を行うとともに、避難住民や緊急物資の運送を実施する体制を整備するよう努める。

(1) 運送事業者の輸送力及び輸送施設に関する情報の把握

市は、県が保有する市の区域の輸送に係る運送事業者の輸送力及び輸送施設に関する情報を共有する。

(2) 運送経路の把握等

市は、武力攻撃事態等における避難住民や緊急物資の運送を円滑に行うため、県が保有する市の区域に係る運送経路の情報を共有する。

5 避難施設の指定への協力

市は、県が行う避難施設の指定に際しては、施設の収容人数、構造、保有設備等の

必要な情報を提供するなど県に協力する。

市は、県が指定した避難施設に関する情報を避難施設データベース等により、県と共有するとともに、県と連携して住民に周知する。

6 生活関連等施設の把握等

(1) 生活関連等施設の把握等

市は、その区域内に所在する生活関連等施設について、県を通じて把握するとともに、県との連絡体制を整備する。

また、市は、「生活関連等施設の安全確保の留意点について」（平成17年8月29日閣副安危第364号内閣官房副長官補（安全保障・危機管理担当）付内閣参事官通知）に基づき、その管理に係る生活関連等施設の安全確保措置の実施のあり方について定める。

生活関連等施設の種類

国民保護法施行令	各号	施設の種類
第27条	1号	発電所、変電所
	2号	ガス工作物
	3号	取水施設、貯水施設、浄水施設、配水池
	4号	鉄道施設、軌道施設
	5号	電気通信事業用交換設備
	6号	放送用無線設備
	7号	水域施設、係留施設
	8号	滑走路等、旅客ターミナル施設、航空保安施設
	9号	ダム
第28条	1号	危険物
	2号	毒劇物（毒物及び劇物取締法）
	3号	火薬類
	4号	高圧ガス
	5号	核燃料物質（汚染物質を含む。）
	6号	核原料物質
	7号	放射性同位元素（汚染物質を含む。）
	8号	毒劇薬（薬事法）
	9号	電気工作物内の高圧ガス
	10号	生物剤、毒素
	11号	毒性物質

(2) 市が管理する公共施設等における警戒

市は、その管理に係る公共施設、公共交通機関等について、特に情勢が緊迫している場合等において、必要に応じ、生活関連等施設の対応も参考にして、県の措置に準じて警戒等の措置を実施する。この場合において、県警察との連携を図る。

第3章 物資及び資材の備蓄、整備

市が備蓄、整備する国民保護措置の実施に必要な物資及び資材について、以下のとおり定める。

1 市における備蓄

(1) 防災のための備蓄との関係

住民の避難や避難住民等の救援に必要な物資や資材については、従来の防災のために備えた物資や資材と共通するものが多いことから、可能であるものについては、原則として、国民保護措置のための備蓄と防災のための備蓄とを相互に兼ねるとともに、武力攻撃事態等において特に必要となる物資及び資材について、備蓄し、又は調達体制を整備する。

(2) 国民保護措置の実施のために必要な物資及び資材

国民保護措置の実施のため特に必要となる化学防護服や放射線測定装置等の資機材については、国がその整備や整備の促進に努めることとされ、また、安定ヨウ素剤や天然痘ワクチン等の特殊な薬品等のうち国において備蓄・調達体制を整備することが合理的と考えられるものについては、国において必要に応じて備蓄・調達体制の整備等を行うこととされており、市としては、国及び県の整備の状況等も踏まえ、県と連携しつつ対応する。

※【国民保護措置のために特に必要な物資及び資材の例】

安定ヨウ素剤、天然痘ワクチン、化学防護服、放射線測定装置、放射性物質等による汚染の拡大を防止するための除染器具 など

(3) 県との連携

市は、国民保護措置のために特に必要となる物資及び資材の備蓄・整備について、県と密接に連携して対応する。

また、武力攻撃事態等が長期にわたった場合においても、国民保護措置に必要な物資及び資材を調達することができるよう、他の市町村等や事業者等との間で、その供給に関する協定をあらかじめ締結するなど、必要な体制を整備する。

2 市が管理する施設及び設備の整備及び点検等

(1) 施設及び設備の整備及び点検

市は、国民保護措置の実施も念頭におきながら、その管理する施設及び設備について、整備し、又は点検する。

(2) ライフライン施設の機能の確保

市は、その管理する上下水道施設等のライフライン施設について、自然災害に対する既存の予防措置を活用しつつ、系統の多重化、拠点の分散、代替施設の整備等による代替性の確保に努める。

(3) 復旧のための各種資料等の整備等

市は、武力攻撃災害による被害の復旧の的確かつ迅速な実施のため、地籍調査の成果、不動産登記その他土地及び建物に関する権利関係を証明する資料等について、既存のデータ等を活用しつつ整備し、その適切な保存を図り、及びバックアップ体制を整備するよう努める。

第4章 国民保護に関する啓発

武力攻撃災害による被害を最小限化するためには、住民が国民保護に関する正しい知識を身につけ、武力攻撃事態等において適切に行動する必要があることから、国民保護に関する啓発や武力攻撃事態等において住民がとるべき行動等に関する啓発のあり方について必要な事項を、以下のとおり定める。

1 国民保護措置に関する啓発

(1) 啓発の方法

市は、国及び県と連携しつつ、住民に対し、広報誌、パンフレット、テレビ、インターネット等の様々な媒体を活用して、国民保護措置の重要性について継続的に啓発を行うとともに、住民向けの研修会、講演会等を実施する。また、高齢者、障がい者、外国人等に対しては、点字や外国語を使用した広報媒体を使用するなど実態に応じた方法により啓発を行う。その際、防災の取組みを含め、功労のあった者の表彰などにより、国民保護に関する住民への浸透を図る。

(2) 防災に関する啓発との連携

市は、啓発の実施に当たっては、防災に関する啓発とも連携し、消防団及び自主防災組織の特性も活かしながら住民への啓発を行う。

(3) 学校における教育

市教育委員会は、県教育委員会の協力を得て、児童生徒等の安全の確保及び災害対応能力育成のため、市立学校において、安全教育や自他の生命を尊重する精神、ボランティア精神の養成等のための教育を行う。

2 武力攻撃事態等において住民がとるべき行動等に関する啓発

市は、武力攻撃災害の兆候を発見した場合の市長等に対する通報義務、不審物等を発見した場合の管理者に対する通報等について、啓発資料等を活用して住民への周知を図る。

また、市は、弾道ミサイル攻撃の場合や地域においてテロが発生した場合などに住民がとるべき対処についても、国が作成する各種資料（内閣官房作成の「武力攻撃やテロなどから身を守るために」など）を防災に関する行動マニュアルなどと併せて活用しながら、住民に対し周知するよう努める。

また、市は、日本赤十字社、県、消防機関などとともに、傷病者の応急手当について普及に努める。

第 3 編 武力攻撃事態等への対処

第1章 初動連絡体制の迅速な確立及び初動措置

多数の死傷者が発生したり、建造物が破壊される等の具体的な被害が発生した場合には、当初、その被害の原因が明らかではないことも多いと考えられ、市は、武力攻撃事態等や緊急処理事態の認定が行われる前の段階においても、住民の生命、身体及び財産の保護のために、現場において初動的な被害への対処が必要となる。

また、他の市町村において攻撃が発生している場合や何らかの形で攻撃の兆候に関する情報が提供された場合においても、事案発生時に迅速に対応できるよう、即応体制を強化しておくことが必要となることも考えられる。

このため、かかる事態において初動体制を確立し、関係機関からの情報等を迅速に集約・分析して、その被害の態様に応じた応急活動を行っていくことの重要性にかんがみ、市の初動体制について、以下のとおり定める。

1 事態認定前における緊急事態連絡室の設置及び初動措置

(1) 緊急事態連絡室の設置

- ① 市長は、現場からの情報により多数の人を殺傷する行為等の事案の発生を把握した場合には、速やかに、県及び県警察に連絡を行うとともに、市としての確かつ迅速に対処するため、「緊急事態連絡室」を設置する。「緊急事態連絡室」は、市対策本部員のうち、国民保護担当部課長など、事案発生時の対処に不可欠な少人数の要員により構成する。

市緊急事態連絡室の構成等

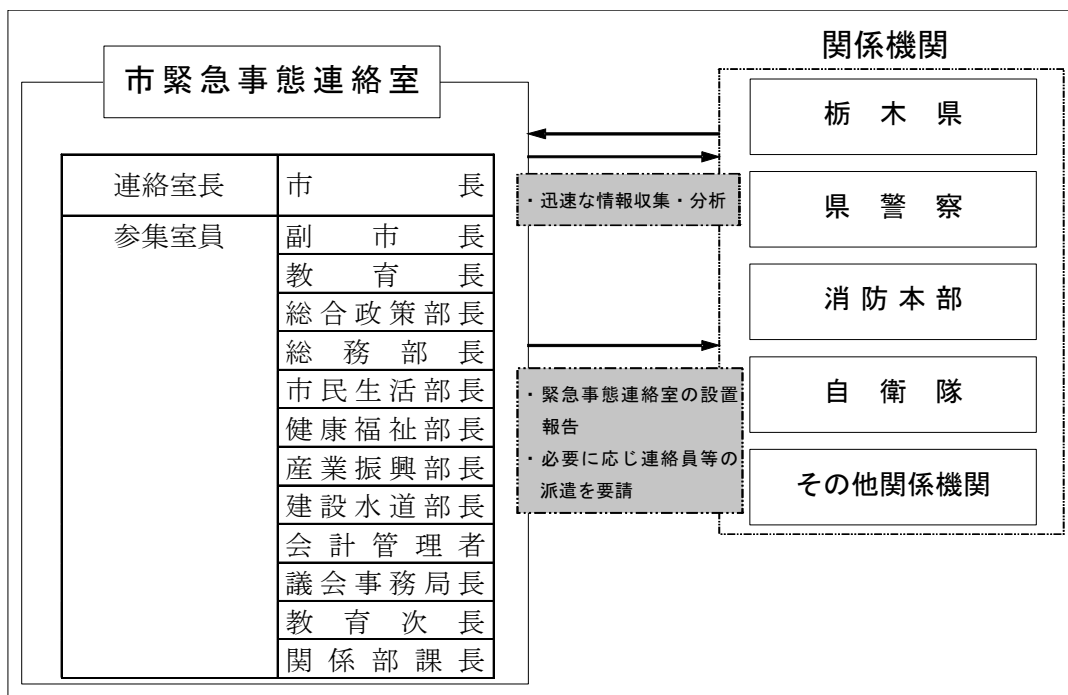

- ② 「緊急事態連絡室」は、消防機関及び消防機関以外の関係機関を通じて当該事案に係る情報収集に努め、国、県、関係する指定公共機関、指定地方公共機関等の関係機関に対して迅速に情報提供を行うとともに、緊急事態連絡室を設置した旨について、県に連絡を行う。

この場合、緊急事態連絡室は、迅速な情報の収集及び提供のため、現場における消防機関との通信を確保する。

(2) 初動措置の確保

市は、「緊急事態連絡室」において、各種の連絡調整に当たるとともに、現場の消防機関による消防法（昭和23年法律第186号）に基づく火災警戒区域又は消防警戒区域の設定あるいは救助・救急の活動状況を踏まえ、必要により、災害対策基本法（昭和36年法律第223号）等に基づく避難の指示、警戒区域の設定、救急救助等の応急措置を行う。また、市長は、国、県等から入手した情報を消防機関等へ提供するとともに、必要な指示を行う。

市は、警察官職務執行法（昭和23年法律第136号）に基づき、警察官が行う避難の指示、警戒区域の設定等が円滑になされるよう、緊密な連携を図る。

また、政府による事態認定がなされ、市に対し、市対策本部の設置の指定がない場合においては、市長は、必要に応じ国民保護法に基づき、退避の指示、警戒区域の設定、対策本部設置の要請などの措置等を行う。

(3) 関係機関への支援の要請

市長は、事案に伴い発生した災害への対処に関して、必要があると認めるときは、県や他の市町村等に対し支援を要請する。

(4) 対策本部への移行に要する調整

「緊急事態連絡室」を設置した後に政府において事態認定が行われ、市に対し、「市町村対策本部を設置すべき市町村」の指定の通知があった場合については、直ちに市対策本部を設置して新たな体制に移行するとともに、「緊急事態連絡室」は廃止する。

※【災害対策基本法との関係について】

災害対策基本法は、武力攻撃事態等及び緊急対処事態に対処することを想定した法律ではないことにかんがみ、多数の人を殺傷する行為等の事案に伴い発生した災害に対処するため、災害対策基本法に基づく災害対策本部が設置された場合において、その後、政府において事態認定が行われ、「市町村対策本部を設置すべき市町村」の指定の通知があった場合には、直ちに市対策本部を設置し、災害対策本部を廃止する。また、市対策本部長は、市対策本部に移行した旨を市関係部課室に対し周知徹底する。

市対策本部の設置前に災害対策基本法に基づく避難の指示等の措置を講じている場合には、既に講じた措置に代えて、改めて国民保護法に基づく所要の措置を講ず

るなど必要な調整を行う。

2 武力攻撃等の兆候に関する連絡があった場合の対応

市は、国から県を通じて、警戒態勢の強化等を求める通知や連絡があった場合や武力攻撃事態等の認定が行われたが市に関して対策本部を設置すべき指定がなかった場合等において、市長が不測の事態に備えた即応体制を強化すべきと判断した場合には、準備配備体制若しくは警戒配備体制を立ち上げ、又は、緊急事態連絡室を設置して、即応体制の強化を図る。

この場合において、市長は、情報連絡体制の確認、職員の参集体制の確認、関係機関との通信・連絡体制の確認、生活関連等施設等の警戒状況の確認等を行い、市の区域において事案が発生した場合に迅速に対応できるよう必要に応じ全庁的な体制を構築する。

第2章 市対策本部の設置等

市対策本部を迅速に設置するため、市対策本部を設置する場合の手順や市対策本部の組織、機能等について、以下のとおり定める。

1 市対策本部の設置

(1) 市対策本部の設置の手順

市対策本部を設置する場合については、次の手順により行う。

- ① 「市町村対策本部を設置すべき市町村」の指定の通知
市長は、内閣総理大臣から、総務大臣（消防庁）及び知事を通じて「市町村対策本部を設置すべき市町村」の指定の通知を受ける。
- ② 市長による市対策本部の設置
指定の通知を受けた市長は、直ちに市対策本部を設置する。なお、事前に緊急事態連絡室を設置していた場合は、市対策本部に切り替える。
- ③ 市対策本部員及び市対策本部職員の参集
市対策本部担当者は、市対策本部員、市対策本部職員等に対し、あらかじめ定めてある連絡網を活用し、市対策本部に参集するよう連絡する。
- ④ 市対策本部の開設
市対策本部担当者は、市庁舎に市対策本部を開設するとともに、市対策本部に必要な各種通信システムの起動、資機材の配置等必要な準備を開始する（特に、関係機関が相互に電話、FAX、電子メール等を用いることにより、通信手段の状態を確認）。
市長は、市対策本部を設置したときは、市議会に市対策本部を設置した旨を連絡する。
- ⑤ 交代要員等の確保
市は、防災に関する体制を活用しつつ、職員の配置、食料、燃料等の備蓄、自家発電設備及び仮眠設備の確保等を行う。
- ⑥ 本部の代替機能の確保
市は、市対策本部が被災した場合等市対策本部を市庁舎内に設置できない場合に備え、市対策本部の予備施設として、下野市保健福祉センター（ゆうゆう館）を指定する。
また、市の区域外への避難が必要で、市の区域内に市対策本部を設置することができない場合には、知事と市対策本部の設置場所について協議を行う。

(2) 「市町村対策本部を設置すべき市町村」の指定の要請等

市長は、市が「市町村対策本部を設置すべき市町村」の指定が行われていない場合において、市における国民保護措置を総合的に推進するために必要があると認める場合には、知事を経由して内閣総理大臣に対し、「市町村対策本部を設置すべき市町村」の指定を行うよう要請する。

(3) 市対策本部の組織構成及び機能

市対策本部の組織構成及び各組織の機能は、以下のとおりとする。

市対策本部組織図

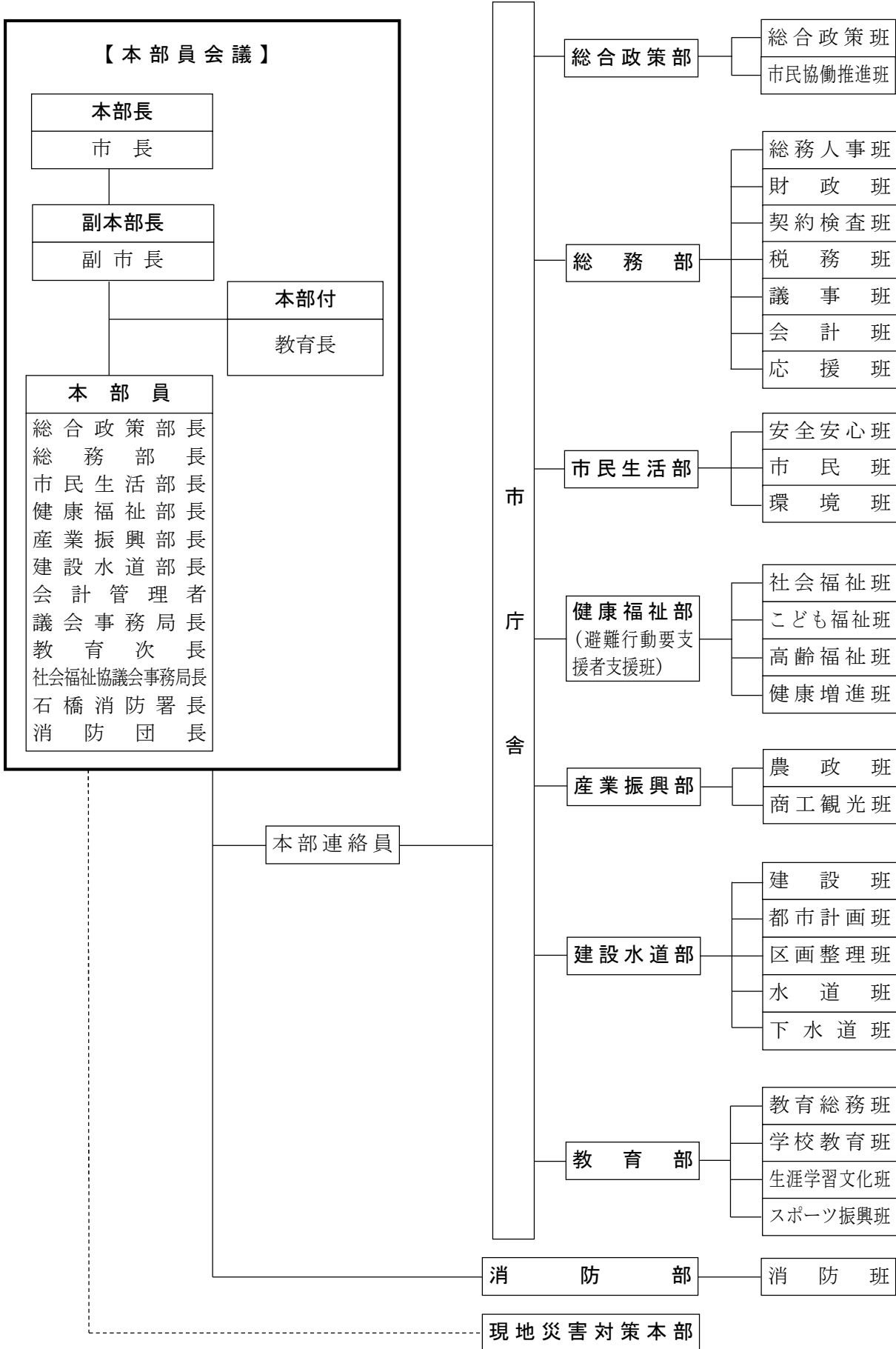

市対策本部各部・班の事務分掌

(◎は部長／○は副部長／◇は班長／・は班員)

部	班	事務分掌
総合政策部 ◎総合政策部長	総合政策班 ◇総合政策課長 ・総合政策課	1 災害広報に関すること。 2 災害見舞者及び視察の対応に関すること。 3 他市町との連絡調整に関すること。 4 災害記録の収集、保管に関すること。 5 報道機関に対する災害情報等の提供に関すること。 6 JR各駅との連絡に関すること。 7 バス路線の被害状況、運行状況の把握に関すること。 8 電子計算組織等システムの復旧に関すること。
	市民協働推進班 ◇市民協働推進課長 ・市民協働推進課	1 自治会、自主防災組織等との連絡に関すること。 2 人的被害の調査・把握に関すること。 3 コミュニティセンターの被害調査・報告に関すること。
総務部 ◎総務部長 ○議会事務局長 ○会計管理者	総務人事班 ◇総務人事課長 ・総務人事課	1 参集職員の把握・管理に関すること。 2 災害対策活動従事者の食料の配付に関すること。 3 市有財産、施設の災害対策に関すること。 4 庁舎内の整備及び庁舎内の停電対策に関すること。 5 庁用車両の集中管理及び配車に関すること。 6 燃料の確保に関すること。
	契約検査班 ◇契約検査課長 ・契約検査課	1 救援物資の輸送に関すること。 2 物資の調達・収容及び配分に関すること。 3 輸送車両の協力依頼に関すること。
	財政班 ◇財政課長 ・財政課	1 災害対策予算の編成に関すること。 2 公費負担に係る損失補償額の裁定に関すること。
	税務班 ◇税務課長 ・税務課	1 被害不明地域への被害調査に関すること。 2 救援物資等の仕分け、配分等に関すること。 3 罹災証明書及び被災証明書の発行に関すること。 4 災害に伴う市税等の納税猶予及び減免措置に関すること。 5 部内他班の応援に関すること。
	議事班 ◇議事課長 ・議事課	1 市議会との連絡に関すること。 2 部内他班及び市民生活部安全安心班の応援に関すること。
	会計班 ・会計課	1 災害見舞金、義援金の受付、保管及び配分に関すること。
	応援班 ◇行政委員会事務局長 ・行政委員会事務局	1 市民生活部安全安心班の応援に関すること。

部	班	事務分掌
市民生活部 ◎市民生活部長	安全安心班 ◇安全安心課長 ・安全安心課	1 防災及び救助救出業務の総合企画に関する こと。 2 本部の開設、閉鎖に関すること。 3 本部長の命令伝達に関すること。 4 本部の庶務に関すること。 5 本部員会議に関すること。 6 防災行政無線に関すること。 7 消防団との連絡に関すること。 8 職員の動員に関すること。 9 災害情報及び被害状況の取りまとめに関する こと。 10 気象注意報、警報等の受理・伝達に関するこ と。 11 県等への被害状況報告に関すること。 12 災害救助法の適用申請に関すること。 13 県及び関係機関等への応援要請に関するこ と。 14 関係機関との連絡及び各部の連絡調整に関 すること。 15 自衛隊派遣要請に関すること。
	市民班 ◇市民課長 ・市民課	1 避難者の誘導に関すること。 2 避難所の開設に関すること。 3 埋火葬許可証発行に関すること。
	環境班 ◇環境課長 ・環境課	1 廃棄物の処理に関すること。 2 狂犬病予防対策に関すること。 3 し尿処理に関すること。 4 埋・火葬に関すること。 5 災害による公害対策に関すること。
健康福祉部 (避難行動要支援 者支援班) ◎健康福祉部長 (班長)	社会福祉班 ◇社会福祉課長 ・社会福祉課	1 炊き出しのとりまとめに関すること。 2 避難行動要支援者の安否確認及び避難支援 に関する こと。 3 社会福祉施設の災害対策に関すること。 4 災害弔慰金、災害援護資金に関すること。 5 社会福祉施設を避難所とする場合の協力に関 すること。 6 災害ボランティアセンターの周知に関する こと。
	こども福祉班 ◇こども福祉課長 ・こども福祉課	1 保育園児等の安全確保、避難に関すること。 2 保育園児等の応急保育に関すること。 3 保育園等教育・保育施設の災害対策に関するこ と。 4 児童館等児童福祉施設を避難所とする場合 の協力に関する こと。
	高齢福祉班 ◇高齢福祉課長 ・高齢福祉課	1 避難行動要支援者の安否確認及び避難支援 に関する こと。 2 高齢者福祉施設の災害対策に関すること。 3 高齢者福祉施設を福祉避難所とする場合の 協力に関する こと。

部	班	事務分掌
<p>※健康増進班以外の保健師は、要請により健康増進班の一部の業務を行うこととする。</p>	<p>健康増進班 ◇健康増進課長 ・健康増進課</p>	<ol style="list-style-type: none"> 1 災害時の医療、助産活動に関すること。 2 被災者の健康管理及びメンタルヘルスケアに関すること。 3 医薬品、医療器具類の供給確保に関すること。 4 救護所の設置及び救護班の出動要請に関すること。 5 保健センターの災害対策に関すること。 6 県南健康福祉センターとの連携調整に関すること。
<p>産業振興部 ◎産業振興部長</p>	<p>農政班 ◇農政課長 ◇農業委員会事務局長 ・農政課 ・農業委員会事務局</p>	<ol style="list-style-type: none"> 1 農地及び農業用施設の被害調査、報告及び復旧に関すること。 2 農業関係機関及び農業団体との連絡調整に関すること。 3 農作物病害虫の防除に関すること。 4 被災者に対する主要食料の確保、供給に関すること。 5 被災家畜の飼料、防疫及び診断に関すること。 6 死亡獣畜の処理に関すること。 7 被災農家に関する経営資金・復旧資金の融資に関すること。
	<p>商工観光班 ◇商工観光課長 ・商工観光課</p>	<ol style="list-style-type: none"> 1 商工業事業所の被害調査、報告に関すること。 2 観光施設の被害調査、報告に関すること。 3 商工会及び観光協会との連絡調整に関すること。 4 被災者に対する生活必需品の確保、供給に関すること。 5 被災商工業者の金融対策に関すること。
<p>建設水道部 ◎建設水道部長</p>	<p>建設班 ◇建設課長 ・建設課</p>	<ol style="list-style-type: none"> 1 公共土木施設の被害調査、応急対策及び復旧に関すること。 2 応急土木資機材の確保に関すること。 3 県土木事務所等関係機関との連絡調整に関すること。 4 市内建設業者との連絡調整に関すること。 5 市道等の交通規制等に関すること。 6 市道等における障害物の除去に関すること。 7 水防活動の協力に関すること。
	<p>都市計画班 ◇都市計画課長 ・都市計画課</p>	<ol style="list-style-type: none"> 1 宅地及び建築物の被害調査、報告に関すること。 2 宅地及び建築物の危険度判定実施本部に関すること。 3 市営住宅の被害調査及び災害対策に関すること。 4 応急仮設住宅の設置、被災住宅の応急修理に関すること。 5 公園施設の被害調査及び応急復旧に関すること。 6 被害住宅復興資金に関すること。

部	班	事務分掌
	区画整理班 ◇区画整理課長 ・区画整理課	1 区画整理地内の宅地及び建築物の被害調査、報告に関する事 2 区画整理地内の都市計画施設の被害調査、報告及び被害対策に関する事 3 部内他班の応援に関する事
	水道班 ◇水道課長 ・水道課	1 水道施設の被害調査、報告に関する事 2 水道施設の応急修理、復旧に関する事 3 給水用資機材の調達に関する事 4 応急給水所の設置及び応急給水の周知に関する事 5 飲料水の供給確保に関する事
	下水道班 ◇下水道課長 ・下水道課	1 下水道施設の被害状況調査、報告に関する事 2 下水道施設の応急修理、復旧に関する事 3 仮設トイレの設置に関する事 4 災害時の排水施設に関する事 5 集落排水に関する事 6 鬼怒川上流流域下水道事務所との連絡調整に関する事
教育部 ◎教育次長	教育総務班 ◇教育総務課長 ・教育総務課	1 学校教育施設の応急修理に関する事 2 災害時の学校給食対策に関する事
	学校教育班 ◇学校教育課長 ・学校教育課	1 児童生徒の安全確保、避難に関する事 2 学校教育施設の被害状況調査、報告に関する事 3 学校教育施設を避難所とする場合の協力に関する事 4 児童生徒の保健衛生に関する事 5 児童生徒の応急教育に関する事 6 学用品の給与に関する事 7 炊き出しの協力に関する事
	生涯学習文化班 ◇生涯学習文化課長 ◇文化財課長 ・生涯学習文化課 ・文化財課	1 社会教育施設の被害状況調査、報告に関する事 2 社会教育施設を避難所とする場合の協力に関する事 3 炊き出しの協力に関する事 4 文化財の被害状況調査、報告に関する事
	スポーツ振興班 ◇スポーツ振興課長 ・スポーツ振興課	1 スポーツ振興施設の被害状況調査、報告に関する事 2 スポーツ振興施設を避難所とする場合の協力に関する事
消防部 ◎消防団長	消防班 ◇各分団長 ・消防団員	1 消防団の総括運用に関する事 2 災害情報の受理及び出動命令に関する事 3 災害防御対策に関する事 4 避難者の誘導に関する事 5 救助・救出に関する事 6 消防及び水防に関する事

(4) 市対策本部における広報等

市は、武力攻撃事態等において、情報の錯綜等による混乱を防ぐために、住民に適時適切な情報提供や行政相談を行うため、市対策本部における広報広聴体制を整備する。

(5) 市現地対策本部の設置

市長は、被災現地における国民保護措置の的確かつ迅速な実施並びに国、県等の対策本部との連絡及び調整等のため現地における対策が必要であると認めるときは、市対策本部の事務の一部を行うため、市現地対策本部を設置する。

市現地対策本部長や市現地対策本部員は、市対策副本部長、市対策本部員その他の職員のうちから市対策本部長が指名する者をもって充てる。

(6) 現地調整所の設置

市長は、武力攻撃による災害が発生した場合、その被害の軽減及び現地において措置に当たる要員の安全を確保するため、現場における関係機関（県、消防機関、県警察、自衛隊、医療機関等）の活動を円滑に調整する必要があると認めるときは、現地調整所を設置し、（又は関係機関により現地調整所が設置されている場合は職員を派遣し、）関係機関との情報共有及び活動調整を行う。

現地調整所の組織編成例

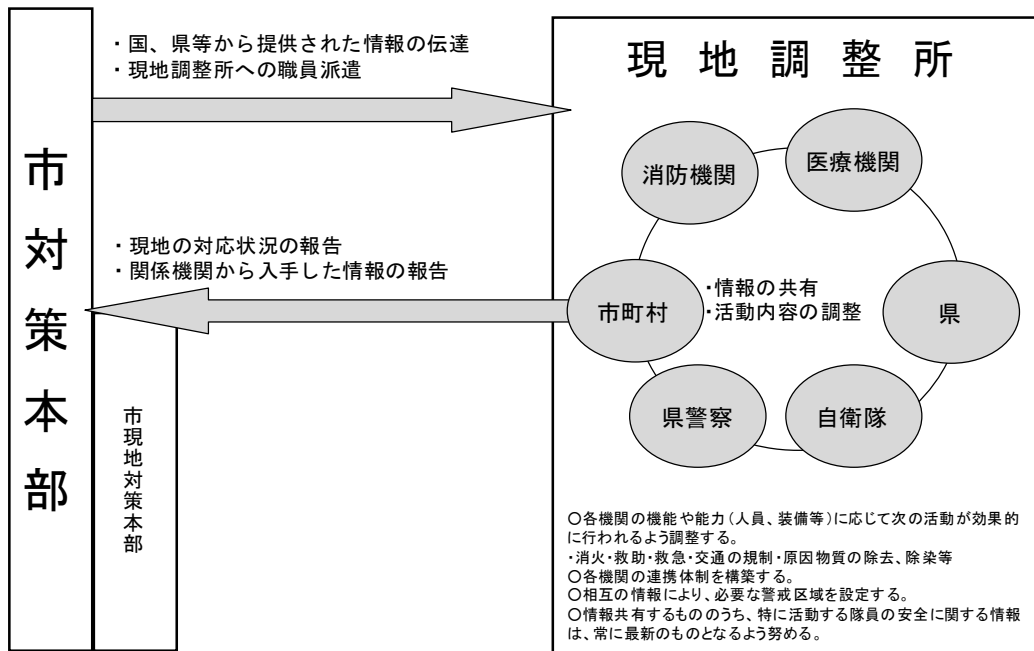

※【現地調整所の性格について】

- ① 現地調整所は、現場に到着した関係機関が原則として各々の付与された権限の範囲内において情報共有や活動調整を行い、現場における連携した対応を可能と

するために設置するものである（例えば、典型的な場面として、避難実施要領に基づく避難誘導の実施に関して、関係機関による連携した活動が行われるように現地調整所で調整を行うことが考えられる。）。

- ② 現地調整所は、事態発生現場において現場の活動の便宜のために機動的に設置することから、あらかじめ決められた一定の施設や場所に置かれるのではなく、むしろ、現場の活動上の便宜から最も適した場所に、テント等を用いて設置することが一般である。
- ③ 現地調整所においては、現場レベルにおける各機関の代表者が、定時又は随時に会合を開くことで、連携の強化を図ることが必要である。

現地調整所の設置により、市は、消防機関による消火活動及び救助・救急活動の実施及び退避の指示、警戒区域の設定等の権限行使を行う際に、その判断に資する情報収集を行うことにより、現場での関係機関全体の活動を踏まえた国民保護措置の実施や権限を行使することが可能となる。また、現地調整所における最新の情報について、各現場で活動する職員で共有させ、その活動上の安全の確保に生かすことが可能となる。

- ④ 現地調整所については、必要と判断した場合には、市における国民保護措置を総合的に推進する役割を担う市が積極的に設置することが必要であるが、他の対処に当たる機関が既に設置している場合には、市の職員を積極的に参画させることが必要である（このため、現場に先着した関係機関が先に設置することもあり得るが、その場合においても、市は、関係機関による連携が円滑に行われるよう、主体的に調整に当たることが必要である。）。

(注) 現地調整所で調整する関係機関のメンバーをあらかじめ定めることは、困難であるが、市は、国民保護協議会や訓練を通じて、その運用の手順等について、意見交換を行うことが重要である。

(7) 市対策本部長の権限

市対策本部長は、その区域における国民保護措置を総合的に推進するため、各種の国民保護措置の実施に当たっては、次に掲げる権限を適切に行使して、国民保護措置の的確かつ迅速な実施を図る。

① 市の区域内の国民保護措置に関する総合調整

市対策本部長は、市の区域に係る国民保護措置を的確かつ迅速に実施するため必要があると認めるときは、市が実施する国民保護措置に関する総合調整を行う。

② 県対策本部長に対する総合調整の要請

市対策本部長は、県対策本部長に対して、県並びに指定公共機関及び指定地方公共機関が実施する国民保護措置に関して所要の総合調整を行うよう要請する。また、市対策本部長は、県対策本部長に対して、国の対策本部長が指定行政機関及び指定公共機関が実施する国民保護措置に関する総合調整を行うよう要請することを求める。

この場合において、市対策本部長は、総合調整を要請する理由、総合調整に係る機関等、要請の趣旨を明らかにする。

③ 情報の提供の求め

市対策本部長は、県対策本部長に対し、市の区域に係る国民保護措置の実施に関し総合調整を行うため必要があると認めるときは、必要な情報の提供を求める。

④ 国民保護措置に係る実施状況の報告又は資料の求め

市対策本部長は、総合調整を行うに際して、当該総合調整の関係機関に対し、市の区域に係る国民保護措置の実施の状況について報告又は資料の提出を求める。

⑤ 市教育委員会に対する措置の実施の求め

市対策本部長は、市教育委員会に対し、市の区域に係る国民保護措置を実施するため必要な限度において、必要な措置を講ずるよう求める。

この場合において、市対策本部長は、措置の実施を要請する理由、要請する措置の内容等、当該求めの趣旨を明らかにして行う。

(8) 市対策本部の廃止

市長は、内閣総理大臣から、総務大臣（消防庁）及び知事を経由して「市町村対策本部を設置すべき市町村」の指定の解除の通知を受けたときは、遅滞なく、市対策本部を廃止する。

2 通信の確保

(1) 情報通信手段の確保

市は、携帯電話、衛星携帯電話等の移動系通信回線若しくは、インターネット、L G W A N（総合行政ネットワーク）等の固定系通信回線の利用又は臨時回線の設定等により、市対策本部と市現地対策本部、現地調整所、要避難地域、避難先地域等との間で国民保護措置の実施に必要な情報通信手段を確保する。

(2) 情報通信手段の機能確認

市は、必要に応じ、情報通信手段の機能確認を行うとともに、支障が生じた情報通信施設の応急復旧作業を行うこととし、そのための要員を直ちに現場に配置する。また、直ちに総務省にその状況を連絡する。

(3) 通信輻輳により生じる混信等の対策

市は、武力攻撃事態等における通信輻輳により生ずる混信等の対策のため、必要に応じ、通信運用の指揮要員等を避難先地域等に配置し、自ら運用する無線局等の通信統制等を行うなど通信を確保するための措置を講ずるよう努める。

第3章 関係機関相互の連携

市は、国民保護措置を的確かつ迅速に実施するため、国、県、他の市町村、指定公共機関及び指定地方公共機関その他関係機関と相互に密接に連携することとし、それぞれの関係機関と市との連携を円滑に進めるために必要な事項について、以下のとおり定める。

1 国・県の対策本部との連携

(1) 国・県の対策本部との連携

市は、県の対策本部及び、県を通じ国の対策本部と各種の調整や情報共有を行うこと等により密接な連携を図る。

(2) 国・県の現地対策本部との連携

市は、国・県の現地対策本部が設置された場合は、連絡員を派遣すること等により、当該本部と緊密な連携を図る。また、運営が効率的であると判断される場合には、必要に応じて、県・国と調整の上、共同で現地対策本部を設置し、適宜情報交換等を行うとともに、共同で現地対策本部の運用を行う。

また、国の現地対策本部長が武力攻撃事態等合同対策協議会を開催する場合には、当該協議会へ参加し、国民保護措置に関する情報の交換や相互協力に努める。

2 知事、指定行政機関の長、指定地方行政機関の長等への措置要請等

(1) 知事等への措置要請

市は、市の区域における国民保護措置を的確かつ迅速に実施するため必要があると認めるときは、知事その他県の執行機関（以下「知事等」という。）に対し、その所掌事務に係る国民保護措置の実施に関し必要な要請を行う。この場合において、市は、要請する理由、活動内容等をできる限り具体的に明らかにして行う。

(2) 知事等に対する指定行政機関の長又は指定地方行政機関の長への措置要請

市は、市の区域における国民保護措置の求めを的確かつ迅速に実施するため特に必要があると認めるときは、知事等に対し、指定行政機関の長又は指定地方行政機関の長への要請を行うよう求める。

(3) 指定公共機関、指定地方公共機関への措置要請

市は、国民保護措置を的確かつ迅速に実施するため必要があると認めるときは、関係する指定公共機関又は指定地方公共機関に対し、その業務に係る国民保護措置の実施に関し必要な要請を行う。この場合において、市は、当該機関の業務内容に照らし、要請する理由や活動内容等をできる限り明らかにする。

3 自衛隊の部隊等の派遣要請の求め等

- ① 市長は、国民保護措置を円滑に実施するため必要があると認めるときは、知事に対し、自衛隊の部隊等の派遣の要請を行うよう求める（国民保護等派遣）。また、通信の途絶等により知事に対する自衛隊の部隊等の派遣の要請の求めができない場合は、努めて当該区域を担当区域とする地方協力本部長又は市の協議会委員たる隊員を通じて、当該区域を担当区域とする方面総監等を介し、防衛大臣に連絡する。
- ② 市長は、国民保護等派遣を命ぜられた部隊のほか、防衛出動及び治安出動（内閣総理大臣の命令に基づく出動（自衛隊法（昭和29年法律第165号）第78条）及び知事の要請に基づく出動（自衛隊法第81条））により出動した部隊とも、市対策本部及び現地調整所において緊密な意思疎通を図る。

4 他の市町村長等に対する応援の要求、事務の委託

(1) 他の市町村長等への応援の要求

- ① 市長等は、必要があると認めるときは、応援を求める理由、活動内容等を具体的に明らかにしたうえで、他の市町村長等に対して応援を求める。
- ② 応援を求める市町村との間であらかじめ相互応援協定等が締結されている場合には、その相互応援協定等に基づき応援を求める。

(2) 県への応援の要求

市長等は、必要があると認めるときは、知事等に対し応援を求める。この場合、応援を求める理由、活動内容等を具体的に明らかにする。

(3) 事務の一部の委託

- ① 市が、国民保護措置の実施のため、事務の全部又は一部を他の地方公共団体に委託するときは、平素からの調整内容を踏まえ、以下の事項を明らかにして委託を行う。
 - ・委託事務の範囲並びに委託事務の管理及び執行の方法
 - ・委託事務に要する経費の支弁の方法その他必要な事項
- ② 他の地方公共団体に対する事務の委託を行った場合、市は、上記事項を公示するとともに、県に届け出る。

また、事務の委託又は委託に係る事務の変更若しくは事務の廃止を行った場合は、市長はその内容を速やかに議会に報告する。

5 指定行政機関の長等に対する職員の派遣要請

- (1) 市は、国民保護措置の実施のため必要があるときは、指定行政機関の長若しくは指定地方行政機関の長又は特定指定公共機関（指定公共機関である特定独立行政法人をいう。）に対し、当該機関の職員の派遣の要請を行う。また、必要があるときは、地方自治法（昭和22年法律第67号）の規定に基づき、他の地方公共団体に対し、当該地方公共団体の職員の派遣を求める。
- (2) 市は、(1)の要請を行うときは、県を経由して行う。ただし、人命の救助等のために緊急を要する場合は、直接要請を行う。また、当該要請等を行っても必要な職員の派遣が行われない場合などにおいて、国民保護措置の実施のため必要があるときは、県を経由して総務大臣に対し、(1)の職員の派遣について、あっせんを求める。

6 市の行う応援等

- (1) 他の市町村に対して行う応援等
- ① 市は、他の市町村から応援の求めがあった場合には、求められた応援を実施することができない場合や、他の機関が実施する国民保護措置と競合する場合など、正当な理由のある場合を除き、必要な応援を行う。
 - ② 他の市町村から国民保護措置に係る事務の委託を受けた場合、市長は、所定の事項を議会に報告するとともに、市は公示を行い、県に届け出る。
- (2) 指定公共機関又は指定地方公共機関に対して行う応援等
- 市は、指定公共機関又は指定地方公共機関の行う国民保護措置の実施について労務、施設、設備又は物資の確保についての応援を求められた場合には、求められた応援を実施することができない場合や、他の機関が実施する国民保護措置と競合する場合など、正当な理由のある場合を除き、必要な応援を行う。

7 ボランティア団体等に対する支援等

- (1) 自主防災組織等に対する支援
- 市は、自主防災組織による警報の内容の伝達、自主防災組織や自治会長等の地域のリーダーとなる住民による避難住民の誘導等の実施に関する協力について、その安全を十分に確保し、適切な情報の提供や、活動に対する資材の提供等により、自主防災組織に対する必要な支援を行う。
- (2) ボランティア活動への支援等
- 市は、武力攻撃事態等におけるボランティア活動に際しては、その安全を十分に確保する必要があることから、武力攻撃事態等の状況を踏まえ、その可否を判断する。

また、市は、安全の確保が十分であると判断した場合には、県と連携して、ボランティア関係団体等と相互に協力し、被災地又は避難先地域におけるニーズや活動状況の把握、ボランティアへの情報提供、ボランティアの生活環境への配慮、避難所等に臨時に設置されるボランティア・センター等における登録・派遣調整等の受入体制の確保等に努め、その技能等の効果的な活用を図る。

(3) 民間からの救援物資の受入れ

市は、県や関係機関等と連携し、国民、企業等からの救援物資について、受入れを希望するものを把握し、また、救援物資の受入れ、仕分け、避難所への配送等の体制の整備等を図る。

8 住民への協力要請

市は、国民保護法の規定により、次に掲げる措置を行うために必要があると認める場合には、住民に対し、必要な援助についての協力を要請する。この場合において、要請を受けて協力する者の安全の確保に十分に配慮する。

- 避難住民の誘導
- 避難住民等の救援
- 消火、負傷者の搬送、被災者の救助その他の武力攻撃災害への対処に関する措置
- 保健衛生の確保

第4章 警報及び避難の指示等

第1 警報の伝達等

市は、武力攻撃事態等において、住民の生命、身体及び財産を保護するため、警報の内容の迅速かつ的確な伝達及び通知を行うことが極めて重要であることから、警報の伝達及び通知等に必要な事項について、以下のとおり定める。

1 警報の内容の伝達等

(1) 警報の内容の伝達

市は、県から警報の内容の通知を受けた場合には、あらかじめ定められた伝達方法（伝達先、手段、伝達順位）により、速やかに住民及び関係のある公私の団体（消防団、自治会、社会福祉協議会、農業協同組合、商工会、病院、学校など）に警報の内容を伝達する。

(2) 警報の内容の通知

- ① 市は、市の他の執行機関その他の関係機関（教育委員会、保育園など）に対し、警報の内容を通知する。
- ② 市は、警報が発令された旨の報道発表については速やかに行うとともに、市のホームページに警報の内容を掲載する。

市長から関係機関への警報の通知・伝達

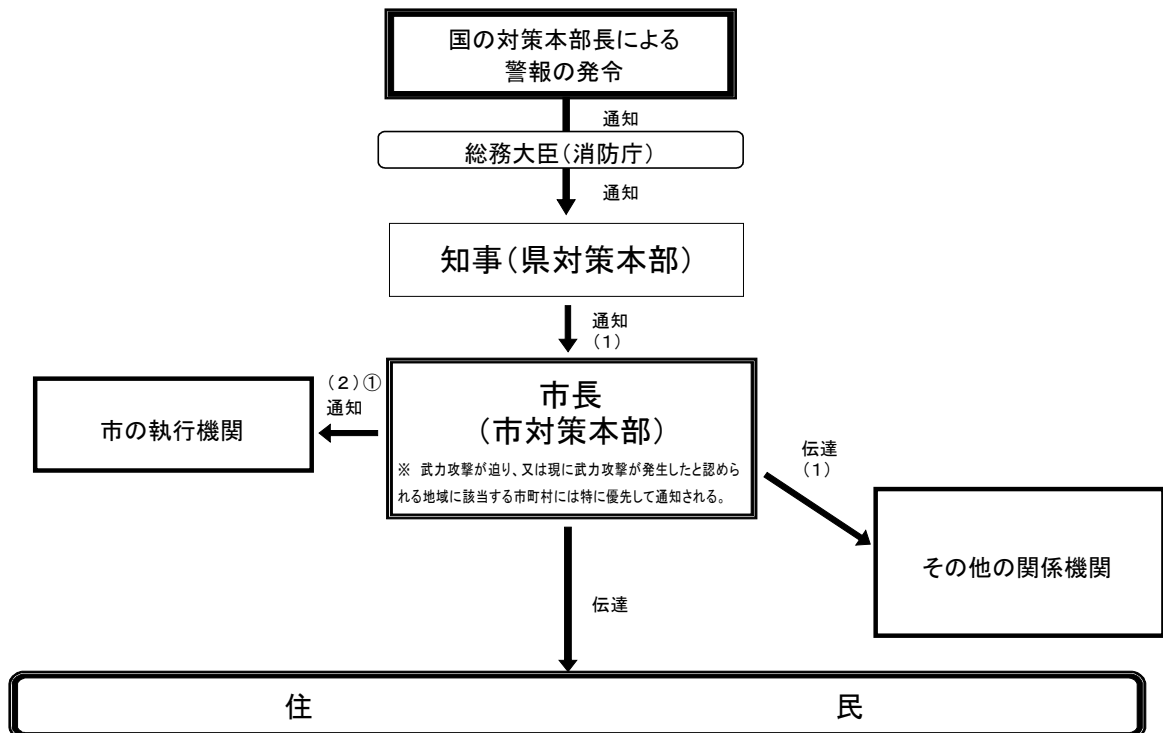

2 警報の内容の伝達方法

- (1) 警報の内容は、緊急情報ネットワークシステム (Em-Net)、全国瞬時警報システム (J-ALERT) 等を活用し、地方公共団体に伝達される。市長は、全国瞬時警報システム (J-ALERT) と連携している情報伝達手段等により、原則として以下の要領により情報を伝達する。
- ① 「武力攻撃が迫り、又は現に武力攻撃が発生したと認められる地域」に市が含まれる場合
- この場合においては、原則として、広報車等で国が定めたサイレンを最大音量で吹鳴して住民に注意喚起した後、武力攻撃事態等において警報が発令された事実等を周知する。
- ② 「武力攻撃が迫り、又は現に武力攻撃が発生したと認められる地域」に市が含まれない場合
- ア この場合においては、原則として、サイレンは使用せず、ホームページへの掲載をはじめとする手段により、周知を図る。
- イ なお、市長が特に必要と認める場合には、サイレンを使用して住民に周知を図る。
- また、消防団や自主防災組織による伝達、自治会等への協力依頼などの方法も活用する。
- ※ 全国瞬時警報システム (J-ALERT) によって情報が伝達されなかった場合においては、緊急情報ネットワークシステム (Em-Net) によって伝達された情報をホームページ等に掲載する等により、周知を図る。
- (2) 市長は、消防機関と連携し、あるいは自主防災組織等の自発的な協力を得ることなどにより、各世帯等に警報の内容を伝達することができるよう、体制を整備する。
- この場合において、消防本部は保有する車両・装備を有効に活用し、巡回等による伝達を行うとともに、消防団は、平素からの地域との密接なつながりを活かし、自主防災組織、自治会や避難行動要支援者等への個別の伝達を行うなど、それぞれの特性を活かした効率的な伝達が行われるように配慮する。
- また、市は、県警察の交番、駐在所、パトカー等の勤務員による拡声機や標示を活用した警報の内容の伝達が的確かつ迅速に行われるよう、県警察と緊密な連携を図る。
- (3) 警報の内容の伝達においては、特に、高齢者、障がい者、外国人等に対する伝達に配慮するものとし、具体的には、避難行動要支援者について、防災・福祉部局との連携の下で避難行動要支援者名簿を活用するなど、避難行動要支援者に迅速に正しい情報が伝達され、避難などに備えられるような体制の整備に努める。
- (4) 警報の解除の伝達については、武力攻撃予測事態及び武力攻撃事態の双方において、原則として、サイレンは使用しないこととする（その他は警報の発令の場合と同様とする。）。

3 緊急通報の伝達及び通知

緊急通報の住民や関係機関への伝達・通知方法については、原則として警報の伝達・通知方法と同様とする。

第2 避難住民の誘導等

市は、県の避難の指示に基づいて、避難実施要領を作成し、避難住民の誘導を行うこととなる。市が住民の生命、身体、財産を守るための責務の中でも非常に重要なプロセスであることから、避難の指示の住民等への通知・伝達及び避難住民の誘導について、以下のとおり定める。

1 避難の指示の通知・伝達

- ① 市長は、知事が避難の指示を迅速かつ的確に避難の指示を行えるよう、事態の状況を踏まえ、被災情報や現場における事態に関する情報、避難住民数、避難誘導の能力等の状況について、収集した情報を迅速に県に提供する。
- ② 市長は、知事による避難の指示が行われた場合には、警報の内容の伝達に準じて、その内容を、住民に対して迅速に伝達する。

市長から関係機関への避難の指示の通知・伝達

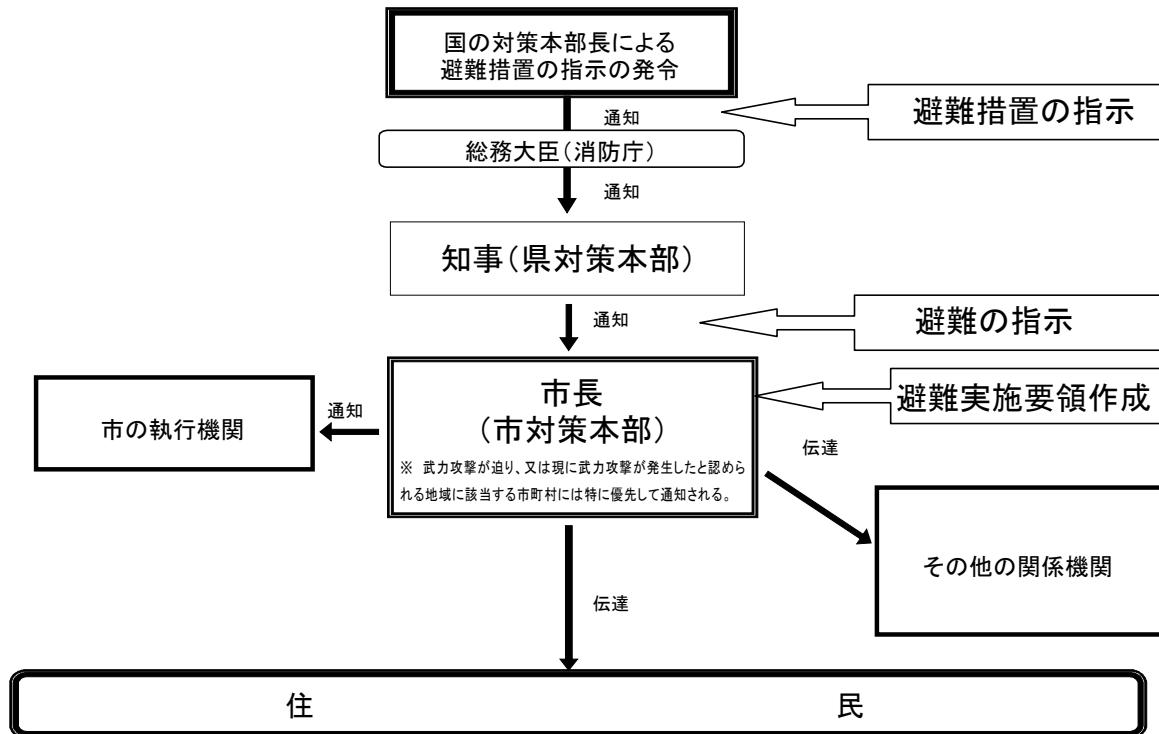

※ 市長は、避難の指示受領後、速やかに避難実施要領を作成し、上記と同様に通知・伝達を行う。

2 避難実施要領の策定

(1) 避難実施要領の策定

市長は、避難の指示の通知を受けた場合は、直ちに、あらかじめ策定した避難実施要領のパターンを参考にしつつ、避難の指示の内容に応じた避難実施要領の案を作成するとともに、当該案について、各執行機関、消防機関、県、県警察、自衛隊等の関係機関の意見を聴いた上で、迅速に避難実施要領を策定する。

その際、避難実施要領の通知・伝達が避難の指示の通知後速やかに行えるようその迅速な作成に留意する。

避難の指示の内容が修正された場合又は事態の状況が変化した場合には、直ちに、避難実施要領の内容を修正する。

※【避難実施要領に定める事項（法定事項）】

- ・避難の経路、避難の手段その他避難の方法に関する事項
- ・避難住民の誘導の実施方法、避難住民の誘導に係る関係職員の配置その他避難住民の誘導に関する事項
- ・その他避難の実施に関し必要な事項

※【避難実施要領の策定の留意点について】

避難実施要領は、避難誘導に際して、活動に当たる様々な関係機関が共通の認識のもとで避難を円滑に行えるようにするために策定するものであり、県国民保護計画に記載される市町村国民保護計画作成の基準の内容に沿った記載を行うことが基本である。

ただし、緊急の場合には、時間的な余裕がないことから、事態の状況等を踏まえて、法定事項を箇条書きにするなど、避難実施要領を簡潔な内容のものとすることもありうる。

※【県国民保護計画における「市町村国民保護計画作成の基準」としての避難実施要領の項目】

- ① 要避難地域及び避難住民の誘導の実施単位
- ② 避難先
- ③ 一時集合場所及び集合方法
- ④ 集合時間
- ⑤ 集合に当たっての留意事項
- ⑥ 避難の手段及び避難の経路
- ⑦ 市町村職員、消防職団員の配置等
- ⑧ 高齢者、障がい者その他特に配慮を要する者への対応
- ⑨ 要避難地域における残留者の確認
- ⑩ 避難誘導中の食料等の支援
- ⑪ 避難住民の携行品、服装

⑫ 避難誘導から離脱してしまった際の緊急連絡先等

(2) 避難実施要領の策定の際における考慮事項

避難実施要領の策定に際しては、以下の点に考慮する。

- ① 避難の指示の内容の確認
(地域毎の避難の時期、優先度、避難の形態)
- ② 事態の状況の把握 (警報の内容や被災情報の分析)
(特に、避難の指示以前に自主的な避難が行われる状況も勘案)
- ③ 避難住民の概数把握
- ④ 誘導の手段の把握 (屋内避難、徒歩による移動避難、長距離避難 (運送事業者である指定地方公共機関等による運送))
- ⑤ 輸送手段の確保の調整 (※ 輸送手段が必要な場合)
(県との役割分担、運送事業者との連絡網、一時避難場所の選定)
- ⑥ 要支援者の避難方法の決定 (避難行動要支援者名簿、避難行動要支援者支援班の設置)
- ⑦ 避難経路や交通規制の調整 (具体的な避難経路、県警察との避難経路の選定・自家用車等の使用に係る調整、道路の状況に係る道路管理者との調整)
- ⑧ 職員の配置 (各地域への職員の割り当て、現地派遣職員の選定)
- ⑨ 関係機関との調整 (現地調整所の設置、連絡手段の確保)
- ⑩ 自衛隊及び米軍の行動と避難経路や避難手段の調整 (県対策本部との調整、国の対策本部長による利用指針を踏まえた対応)

※【国の対策本部長による利用指針の調整】

自衛隊や米軍の行動と国民保護措置の実施について、道路等における利用のニーズが競合する場合には、市長は、国の対策本部長による「利用指針」の策定に係る調整が開始されるように、県を通じて、国の対策本部に早急に現場の状況等を連絡する。

この場合において、市長は、県を通じた国の対策本部長による意見聴取 (武力攻撃事態等における特定公共施設等の利用に関する法律(平成16年法律第114号)第6条第3項等) 及び国の対策本部長からの情報提供の求め (同法第6条第4項等) に適切に対応できるよう、避難の現状、施設の利用の必要性や緊急性等について、市の意見や関連する情報をまとめる。

(3) 避難実施要領の内容の伝達等

市長は、避難実施要領を策定後、直ちに、その内容を、住民及び関係のある公私の団体に伝達する。その際、住民に対しては、迅速な対応がとれるよう、各地域の住民に関係する情報を的確に伝達するように努める。

また、市長は、直ちに、その内容を市の他の執行機関、市の区域を管轄する消防長、警察署長及び自衛隊地方協力本部長並びにその他の関係機関に通知する。

さらに、市長は、報道関係者に対して、避難実施要領の内容を提供する。

3 避難住民の誘導

(1) 市長による避難住民の誘導

市長は、避難実施要領で定めるところにより、市の職員及び消防団長を指揮し、避難住民を誘導する。その際、避難実施要領の内容に沿って、自治会、町内会、学校、事業所等を単位として誘導を行う。ただし、緊急の場合には、この限りではない。

また、市長は、避難実施要領に沿って、避難経路の要所要所に職員を配置して、各種の連絡調整に当たらせるとともに、行政機関の車両や案内板を配置して、誘導の円滑化を図る。また、職員には、住民に対する避難誘導活動への理解や協力を得られるよう、毅然とした態度での活動を徹底させ、防災服、腕章、旗、特殊標章等を携行させる。

なお、夜間では、暗闇の中における視界の低下により人々の不安も一層高まる傾向にあることから、避難誘導員が、避難経路の要所要所において、夜間照明（投光器具、車のヘッドライト等）を配備するなど住民の不安軽減のため必要な措置を講ずる。

(2) 消防機関の活動

消防本部及び消防署は、消火活動及び救助・救急活動の状況を勘案しつつ、市長の定める避難実施要領に基づき、要所に消防車両等を配置し、車載の拡声器を活用する等効果的な誘導を実施するとともに、避難行動要支援者の人員輸送車両等による運送を行う等保有する装備を有効活用した避難住民の誘導を行う。

消防団は、消火活動及び救助・救急活動について、消防本部又は消防署と連携しつつ、自主防災組織、自治会等と連携した避難住民の誘導を行うとともに、避難行動要支援者に関する情報の確認や要避難地域内残留者の確認等を担当する等地域とのつながりを活かした活動を行う。

(3) 避難誘導を行う関係機関との連携

市長は、避難実施要領の内容を踏まえ、市の職員及び消防機関のみでは十分な対応が困難であると認めるときは、警察署長又は国民保護措置の実施を命ぜられた自衛隊の部隊等の長に対して、警察官又は自衛官（以下、「警察官等」という。）による避難住民の誘導を要請する。

また、警察官等が避難住民の誘導を行う場合に警察署長等から協議を受けた際は、市長は、その時点における事態の状況や避難誘導の状況に照らして、交通規制等関係機関による必要な措置が円滑に行われるよう所要の調整を行う。

これらの誘導における現場での調整を円滑に行い、事態の変化に迅速に対応できるよう、市長は、事態の規模・状況に応じて現地調整所を設け、関係機関との情報共有や活動調整を行う。

(4) 自主防災組織等に対する協力の要請

市長は、避難住民の誘導に当たっては、自主防災組織や自治会長等の地域においてリーダーとなる住民に対して、避難住民の誘導に必要な援助について、協力を要請する。

(5) 誘導時における食品の給与等の実施や情報の提供

市長は、避難住民の誘導に際しては、県と連携して、食品の給与、飲料水の供給、医療の提供その他の便宜を図る。

市長は、避難住民の心理を勘案し、避難住民に対して、必要な情報を適時適切に提供する。その際、避難住民の不安の軽減のために、可能な限り、事態の状況等とともに、行政側の対応についての情報を提供する。

(6) 大規模集客施設等における避難

市は、大規模集客施設や旅客輸送関連施設の施設管理者等と連携し、施設の特性に応じ、当該施設等に滞在する者等についても、避難等の国民保護措置が円滑に実施できるよう必要な対策をとる。

(7) 高齢者、障がい者等への配慮

市長は、高齢者、障がい者等の避難を万全に行うため、避難行動要支援者支援班を設置し、社会福祉協議会、民生委員、介護保険制度関係者、障がい者団体等と協力して、避難行動要支援者への連絡、運送手段の確保を的確に行うものとする（「避難行動要支援者名簿」を活用しながら対応を行う。その際、民生委員と社会福祉協議会との十分な協議の上、その役割を考える必要がある。）。

（ゲリラ・特殊部隊による攻撃等に際しては、被害が局地的、限定的なものにとどまることも多いことから、時間的余裕がなく、移動により攻撃に巻き込まれる可能性が高い場合は、屋内への避難を現実的な避難方法として検討せざるを得ない場合もあり得る。）

(8) 残留者等への対応

避難の指示に従わずに要避難地域にとどまる者に対しては、事態の状況等に関する情報に基づき丁寧な説明を行い、残留者の説得に努めるとともに、避難に伴う混雑等により危険な事態が発生する場合には、必要な警告や指示を行う。

(9) 避難所等における安全確保等

市は、県警察が行う被災地、避難所等における犯罪の予防のための活動に必要な協力を行うとともに、県警察と協力し、住民等からの相談に対応するなど、住民等の不安の軽減に努める。

(10) 動物の保護等に関する配慮

市は、「動物の保護等に関して地方公共団体が配慮すべき事項についての基本的

考え方について（平成17年8月31日付け環境省自然環境局総務課動物愛護管理室及び農林水産省生産局畜産部畜産企画課通知）」を踏まえ、以下の事項等について、所要の措置を講ずるよう努める。

- ・危険動物等の逸走対策
- ・要避難地域等において飼養又は保管されていた家庭動物等の保護等

(11) 通行禁止措置の周知

道路管理者たる市は、道路の通行禁止等の措置を行ったときは、県警察と協力して、直ちに、住民等に周知徹底を図るよう努める。

(12) 県に対する要請等

市長は、避難住民の誘導に際して食料、飲料水、医療等が不足する場合には、知事に対して、必要な支援の要請を行う。

その際、特に、県による救護班等の応急医療体制との連携に注意する。

また、避難住民の誘導に係る資源配分について他の市町村と競合するなど広域的な調整が必要な場合は、知事に対して、所要の調整を行うよう要請する。

市長は、知事から、避難住民の誘導に関して、是正の指示があったときは、その指示の内容を踏まえて、適切な措置を講ずる。

(13) 避難住民の運送の求め等

市長は、避難住民の運送が必要な場合において、県との調整により、運送事業者である指定公共機関又は指定地方公共機関に対して、避難住民の運送を求める。

市長は、運送事業者である指定公共機関又は指定地方公共機関が正当な理由なく運送の求めに応じないと認めるときは、指定公共機関にあっては、県を通じて国の対策本部長に対し、指定地方公共機関にあっては、県対策本部長に、その旨を通知する。

(14) 避難住民の復帰のための措置

市長は、避難の指示が解除された時は、避難住民の復帰に関する要領を作成し、避難住民を復帰させるため必要な措置を講じる。

弾道ミサイル攻撃の場合

- ① 弾道ミサイル攻撃に伴う警報の発令の場合には、当初は屋内避難が指示されることから、警報と同時に、住民を屋内に避難させることが必要である。
 このため、できるだけ、近傍のコンクリート造り等の堅ろうな施設や建築物の地階等の地下施設に避難させる。
 また、弾道ミサイル発射時に住民が適切な行動をとることができるよう、国（内閣官房、消防庁等）が作成する各種資料等を活用し、全国瞬時警報システム（J-ALERT）による情報伝達及び弾道ミサイル落下時の行動について平素から周知に努める。
- ② 以下の措置の流れを前提として、避難実施要領の内容は、あらかじめ出される避難措置の指示及び避難の指示に基づき、弾道ミサイルが発射された段階で迅速に個人が対応できるよう、そのとるべき行動を周知することが主な内容となる。

（弾道ミサイル攻撃の場合の措置の流れ）

ア 国の対策本部長は、弾道ミサイルの発射が差し迫っているとの警報を発令、避難措置を指示

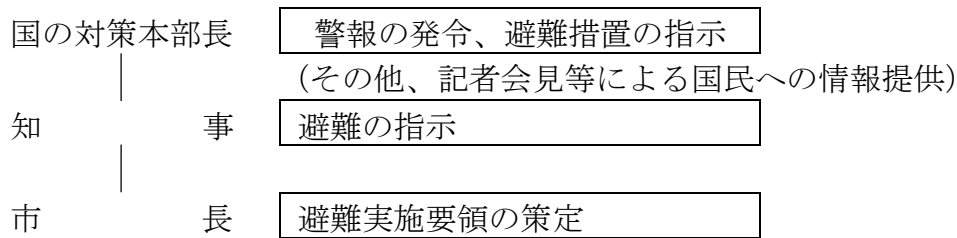

イ 実際に弾道ミサイルが発射されたときは、国の対策本部長がその都度警報を発令

※ 弾道ミサイル攻撃については、発射の兆候を事前に察知した場合でも、発射された段階で攻撃目標を特定することは極めて困難であり、また、弾道ミサイルの主体（国又は国に準じる者）の意図等により攻撃目標は変化するとともに、その保有する弾道ミサイルの精度により、実際の着弾地点は変わってくる。

このため、市は、弾道ミサイル発射時に住民が適切な行動をとることができるよう、全国瞬時警報システム（J-ALERT）による情報伝達及び弾道ミサイル落下時の行動について平素から周知に努めるとともに、弾道ミサイルが発射された場合には、すべての市町村に着弾の可能性があるものとして、対応を考える必要がある。

また、急襲的に航空攻撃が行われる場合についても、弾道ミサイルの場合と同様の対応をとる。

ゲリラ・特殊部隊による攻撃の場合

① ゲリラ・特殊部隊による攻撃においても、国の対策本部長の避難措置の指示及び知事による避難の指示を踏まえて、避難実施要領を策定し、迅速に避難住民の誘導を実施することが基本である。

なお、急襲的な攻撃に際しては、避難措置の指示を待たずに、退避の指示、警戒区域の設定等を行う必要が生じるが、その際にも、事後的に避難措置の指示が出されることが基本である。

② その際、ゲリラ・特殊部隊による攻撃からの避難は、多くの場合は、攻撃の排除活動と並行して行われることが多いことから、警報の内容等とともに、現場における自衛隊及び県警察からの情報や助言等を踏まえて、最終的には、住民を要避難地域の外に避難させることとなる。その際、武力攻撃がまさに行われており、住民に危害が及ぶおそれがある地域については、攻撃当初は一時的に屋内に避難させ、移動の安全が確保された後、適当な避難先に移動させることが必要となる。

③ 以上から、避難実施要領の策定に当たっては、各執行機関、消防機関、県、県警察、自衛隊等の関係機関の意見を聴き、それらの機関からの情報や助言を踏まえて、避難の方法を策定することが必要であり、また、事態の変化等に機敏に対応するため、現場における関係機関の情報を共有し、関係機関からの助言に基づいた確かな措置を実施できるよう、現地調整所を設けて活動調整に当たることとする。

○ 避難に比較的時間に余裕がある場合の対応

「一時避難場所までの移動」～「一時避難場所からのバス等の運送手段を用いた移動」、といった手順が一般には考えられる。

○ 昼間の都市部において突発的に事案が発生した場合の対応

当初の段階では、個々人がその判断により危険回避のための行動をとるとともに、県警察、消防機関、自衛隊等からの情報や助言に基づき、各地域における屋内避難や移動による避難を決定することとなる。

特にこの場合、初動時には、住民や滞在者の自主的な避難に頼らざるを得ないことから、平素から、住民が緊急時にいかに対応すべきかについて問題意識を持ってもらうことが必要である。

※ ゲリラ・特殊部隊による攻撃については、相手の攻撃の意図や目的により、攻撃の態様も様々であるが、少人数のグループにより行われるため、使用可能な武器も限定され、被害の範囲も一般には狭い範囲に限定される。

特に、最小限の攻撃で最大の心理的又は物理的効果を生じさせることが考えられることから、都市部の政治経済の中核、危険物質等の取扱所などは、攻撃を受ける可能性が一般に高く、注意が必要である。

着上陸侵攻の場合

大規模な着上陸侵攻やその前提となる反復した航空攻撃等の本格的な侵略事態に伴う避難については、事前の準備が可能である一方、国民保護措置を実施すべき地域が広範囲となり、県の区域を越える避難に伴う我が国全体としての調整等が必要となるため、国の総合的な方針を待って対応することが必要となる。

このため、着上陸侵攻に伴う避難は、事態発生時における国の総合的な方針に基づき避難を行うことを基本として、平素からかかる避難を想定した具体的な対応については、定めることはしない。

第5章 救援

1 救援の実施

(1) 救援の実施

市長は、知事から実施すべき措置の内容及び期間の通知があったときは、次に掲げる措置のうちで実施することとされた救援に関する措置を関係機関の協力を得て行う。

- ① 収容施設の供与
- ② 食品・飲料水及び生活必需品等の給与又は貸与
- ③ 医療の提供及び助産
- ④ 被災者の捜索及び救出
- ⑤ 埋葬及び火葬
- ⑥ 電話その他の通信設備の提供
- ⑦ 武力攻撃災害を受けた住宅の応急修理
- ⑧ 学用品の給与
- ⑨ 死体の捜索及び処理
- ⑩ 武力攻撃災害によって住居又はその周辺に運び込まれた土石、竹木等で、日常生活に著しい支障を及ぼしているものの除去

(2) 救援の補助

市長は、上記で実施することとされた措置を除き、知事が実施する措置の補助を行う。

2 関係機関との連携

(1) 県への要請等

市長は、事務の委任を受けた場合において、救援を実施するために必要と判断したときは、知事に対して国及び他の県に支援を求めるよう、具体的な支援内容を示して要請する。

(2) 他の市町村との連携

市長は、事務の委任を受けた場合において、救援を実施するために必要と判断したときは、知事に対し、県内の他の市町村との調整を行うよう要請する。

(3) 日本赤十字社との連携

市長は、事務の委任を受けた場合において、知事が日本赤十字社に委託した救援の措置又はその応援の内容を踏まえ、日本赤十字社と連携しながら救援の措置を実施する。

(4) 緊急物資の運送の求め

市長は、運送事業者である指定公共機関又は指定地方公共機関に対し、緊急物資の運送を求める場合は、避難住民の運送の求めに準じて行う。

3 救援の内容

(1) 救援の基準等

市長は、事務の委任を受けた場合は、「武力攻撃事態等における国民の保護のための措置に関する法律による救援の程度及び方法の基準」（平成25年内閣府告示第229号。以下「救援の程度及び基準」という。）及び県国民保護計画の内容に基づき救援の措置を行う。

市長は、「救援の程度及び基準」によっては救援の適切な実施が困難であると判断する場合には、知事に対し、内閣総理大臣に特別な基準の設定についての意見を申し出るよう要請する。

(2) 救援における県との連携

市長は、知事が集約し、所有している資料の提供を求めるなどにより平素から準備した基礎的な資料を参考にしつつ、市対策本部内に集約された情報をもとに、救援に関する措置を実施する。

また、県と連携して、NBC攻撃による特殊な医療活動の実施に留意する。

第6章 安否情報の収集・提供

市は、安否情報の収集及び提供を行うに当たっては、他の国民保護措置の実施状況を勘案の上、その緊急性や必要性を踏まえて行うものとし、安否情報の収集、整理及び報告並びに照会への回答について必要な事項を以下のとおり定める。

安否情報収集・整理・提供の流れ

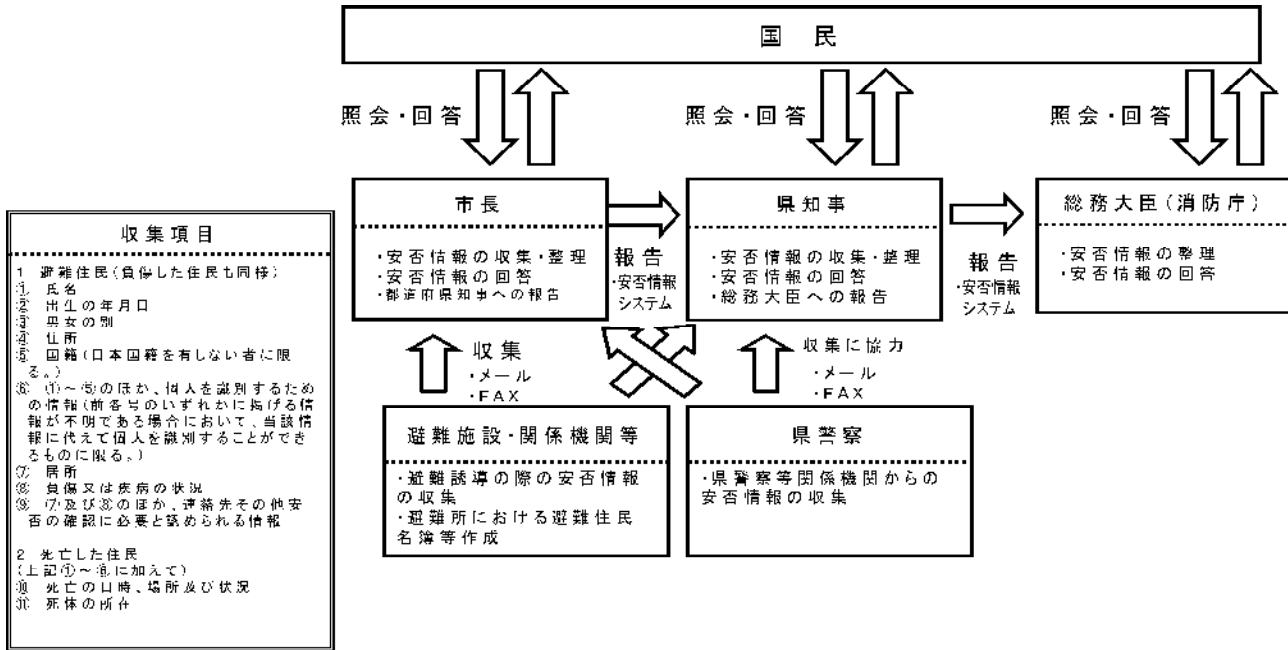

1 安否情報の収集

(1) 安否情報の収集

市は、避難所において安否情報の収集を行うほか、平素から把握している市が管理する諸学校等からの情報収集、県警察への照会などにより安否情報の収集を行う。

また、安否情報の収集は、避難所において、避難住民から任意で収集した情報のほか、住民基本台帳、外国人登録原票等市が平素から行政事務の円滑な遂行のために保有する情報等を活用して行う。

(2) 安否情報収集の協力要請

市は、安否情報を保有する運送機関、医療機関、報道機関等の関係機関に対し、必要な範囲において、安否情報の提供への協力を行うよう要請する場合は、当該協力は各機関の業務の範囲内で行われるものであり、当該協力は各機関の自主的な判断に基づくものであることに留意する。

(3) 安否情報の整理

市は、自ら収集した安否情報について、できる限り重複を排除し、情報の正確性の確保を図るよう努める。この場合において、重複している情報や必ずしも真偽が

定かでない情報についても、その旨がわかるように整理をしておく。

2 県に対する報告

市は、県への報告に当たっては、原則として、安否情報システムを使用する。システムが使用できない場合は、安否情報省令第2条に規定する様式第3号に必要事項を記載した書面（電磁的記録を含む。）を、電子メールで県に送付する。ただし、事態が急迫してこれらの方法によることができない場合は、口頭や電話などでの報告を行う。

3 安否情報の照会に対する回答

(1) 安否情報の照会の受付

- ① 市は、安否情報の照会窓口、電話及びFAX番号、メールアドレスについて、市対策本部を設置すると同時に住民に周知する。
- ② 住民からの安否情報の照会については、原則として市対策本部に設置する対応窓口にて、安否情報省令に規定する様式第4号に必要事項を記載した書面を提出することにより受け付ける。ただし、安否情報の照会を緊急に行う必要がある場合や照会をしようとする者が遠隔地に居住している場合など、書面の提出によることができない場合は、口頭や電話、電子メールなどでの照会も受け付ける。
- ③ 安否情報の照会に当たっては、照会をする理由、照会に係る者を特定するために必要な事項等を明らかにさせるとともに、安否情報照会書に記載されている氏名及び住所等と同一の氏名及び住所等が記載されている運転免許証、健康保険証、特別永住者証明書、在留カード、住民基本台帳カード等であって本人であることを確認するに足りるものの提示・提出を求める。ただし、安否情報の照会を緊急に行う必要がある場合、照会をしようとする者が遠隔地に居住している場合、その他やむを得ない理由等により、当該書類を提示・提出することができない場合には、住所地区区町村に問い合わせることなどにより本人確認を行う。

(2) 安否情報の回答

- ① 市は、当該照会に係る者の安否情報を保有及び整理している場合には、安否情報の照会を行う者の身分証明書により本人確認等を行うこと等により、当該照会が不当な目的によるものではなく、また、照会に対する回答により知り得た事項を不当な目的に使用されるおそれがないと認めるときは、安否情報省令第4条に規定する様式第5号により、当該照会に係る者が避難住民に該当するか否か及び武力攻撃災害により死亡し、又は負傷しているか否かの別を回答する。
- ② 市は、照会に係る者の同意があるとき又は公益上特に必要があると認めるときは、照会をしようとする者が必要とする安否情報に応じ、必要と考えられる安否情報項目を様式第5号により回答する。
- ③ 市は、安否情報の回答を行った場合には、当該回答を行った担当者、回答の相手の氏名や連絡先等を把握する。

(3) 個人の情報の保護への配慮

- ① 安否情報は個人の情報であることにかんがみ、その取扱いについては十分留意すべきことを職員に周知徹底するなど、安否情報データの管理を徹底する。
- ② 安否情報の回答に当たっては、必要最小限の情報の回答にとどめるものとし、負傷又は疾病の状況の詳細、死亡の状況等個人情報の保護の観点から特に留意が必要な情報については、安否情報回答責任者が判断する。

4 日本赤十字社に対する協力

市は、日本赤十字社の要請があったときは、当該要請に応じ、その保有する外国人に関する安否情報を提供する。

当該安否情報の提供に当たっても、3(2)、(3)と同様に、個人の情報の保護に配慮しつつ、情報の提供を行う。

第7章 武力攻撃災害への対処

第1 武力攻撃災害への対処

市は、武力攻撃災害への対処においては、災害現場における通常への対応とともに、特殊な武力攻撃災害への対応、活動時の安全の確保に留意しながら他の機関との連携のもとで活動を行う必要があり、武力攻撃災害への対処に関して基本的な事項を、以下のとおり定める。

1 武力攻撃災害への対処の基本的考え方

(1) 武力攻撃災害への対処

市長は、国や県等の関係機関と協力して、市の区域に係る武力攻撃災害への対処のために必要な措置を講ずる。

(2) 知事への措置要請

市長は、武力攻撃災害への対処に関する措置を講ずる場合において、武力攻撃により多数の死者が発生した場合や、NBC攻撃による災害が発生し、国民保護措置を講ずるため高度な専門知識、訓練を受けた人員、特殊な装備等が必要となる場合など、市長が武力攻撃災害を防除し、及び軽減することが困難であると認めるときは、知事に対し、必要な措置の実施を要請する。

(3) 対処に当たる職員の安全の確保

市は、武力攻撃災害への対処措置に従事する職員について、必要な情報の提供や防護服の着用等の安全の確保のための措置を講ずる。

2 武力攻撃災害の兆候の通報

(1) 市長への通報

消防吏員は、武力攻撃に伴って発生する火災や堤防の決壊、毒素等による動物の大量死、不発弾の発見などの武力攻撃災害の兆候を発見した者から通報を受けたときは、速やかに、その旨を市長に通報する。

(2) 知事への通知

市長は、武力攻撃災害の兆候を発見した者、消防吏員又は警察官から通報を受けた場合において、武力攻撃災害が発生するおそれがあり、これに対処する必要があると認めるときは、速やかにその旨を知事に通知する。

第2 応急措置等

市は、武力攻撃災害が発生した場合において、特に必要があると認めるときは、自らの判断に基づき、退避の指示や警戒区域の設定を行うことが必要であり、それぞれの措置の実施に必要な事項について、以下のとおり定める。

1 退避の指示

(1) 退避の指示

市長は、武力攻撃災害が発生し、又は発生するおそれがある場合において、特に必要があると認めるときは、住民に対し退避の指示を行う。

この場合において、退避の指示に際し、必要により現地調整所を設けて（又は、関係機関により設置されている場合には、職員を早急に派遣し）、関係機関との情報の共有や活動内容の調整を行う。

※【退避の指示について】

退避の指示は、武力攻撃災害に伴う目の危険を一時的に避けるため、特に必要がある場合に地域の実情に精通している市長が独自の判断で住民を一時的に退避させるものである。

ゲリラや特殊部隊による攻撃の場合には、住民に危険が及ぶことを防止するため、県の対策本部長による避難の指示を待ついとまがない場合もあることから、市長は、被害発生現場からの情報を受けて、その緊急性等を勘案して付近の住民に退避の指示をする。

※【退避の指示（一例）】

- 「〇〇町×丁目、△△町〇丁目」地区の住民については、外での移動に危険が生じるため、近隣の堅牢な建物など屋内に一時退避すること。
- 「〇〇町×丁目、△△町〇丁目」地区の住民については、〇〇地区の△△（一時）避難場所へ退避すること。

※【屋内退避の指示について】

市長は、住民に退避の指示を行う場合において、その場から移動するよりも、屋内に留まる方がより危険性が少ないと考えられるときには、「屋内への退避」を指示する。「屋内への退避」は、次のような場合に行う。

- ① NBC攻撃と判断されるような場合において、住民が何ら防護手段なく移動するよりも、屋内の外気から接触が少ない場所に留まる方がより危険性が少ないと考えられるとき
- ② 敵のゲリラや特殊部隊が隠密に行動し、その行動の実態等についての情報が無い場合において、屋外で移動するよりも屋内に留まる方が不要の攻撃に巻き込まれるおそれが少ないと考えられるとき

(2) 退避の指示に伴う措置等

- ① 市は、退避の指示を行ったときは、広報車等により速やかに住民に伝達するとともに、放送事業者に対してその内容を連絡する。また、退避の指示の内容等について、知事に通知を行う。

退避の必要がなくなったとして、指示を解除した場合も同様に伝達等を行う。

- ② 市長は、知事、警察官又は自衛官から退避の指示をした旨の通知を受けた場合は、退避の指示を行った理由、指示の内容等について情報の共有を図り、退避の実施に伴い必要な活動について調整を行う。

(3) 安全の確保等

- ① 市長は、退避の指示を住民に伝達する市の職員に対して、二次被害が生じないよう国及び県からの情報や市で把握した武力攻撃災害の状況、関係機関の活動状況等についての最新情報を共有するほか、消防機関及び県警察等と現地調整所等において連携を密にし、活動時の安全の確保に配慮する。

- ② 市の職員及び消防職団員が退避の指示に係る地域において活動する際には、市長は、必要に応じて県警察、自衛隊の意見を聞くなど安全確認を行った上で活動させるとともに、各職員が最新の情報を入手できるよう緊急の連絡手段を確保し、また、地域からの退避方法等の確認を行う。

- ③ 市長は、退避の指示を行う市の職員に対して、武力攻撃事態等においては、必ず特殊標章等を交付し、着用させる。

2 警戒区域の設定

(1) 警戒区域の設定

市長は、武力攻撃災害が発生し、又はまさに発生しようとしている場合において、住民からの通報内容、関係機関からの情報提供、現地調整所等における関係機関の助言等から判断し、住民の生命又は身体に対する危険を防止するため特に必要があると認めるときは、警戒区域の設定を行う。

※【警戒区域の設定について】

警戒区域の設定は、武力攻撃災害に伴う目の危険を避けるため、特に必要がある場合において、退避の指示と同様に、地域の実情に精通している市長が独自の判断で一時的な立入制限区域を設けるものである。

警戒区域は、一定の区域をロープ等で明示し、当該区域内への立入制限等への違反については、罰則を科して履行を担保する点で退避の指示とは異なるものである。

(2) 警戒区域の設定に伴う措置等

- ① 市長は、警戒区域の設定に際しては、市対策本部に集約された情報のほか、現地調整所における県警察、自衛隊からの助言を踏まえて、その範囲等を決定する。

また、事態の状況の変化等を踏まえて、警戒区域の範囲の変更等を行う。

NBC攻撃等により汚染された可能性のある地域については、専門的な知見や装備等を有する機関に対して、必要な情報の提供を求め、その助言を踏まえて区域を設定する。

- ② 市長は、警戒区域の設定に当たっては、ロープ、標示板等で区域を明示し、広報車等を活用し、住民に広報・周知する。また、放送事業者に対してその内容を連絡する。

武力攻撃災害への対処に関する措置を講ずる者以外の者に対し、当該区域への立入りを制限し、若しくは禁止し、又は当該区域からの退去を命ずる。

- ③ 警戒区域内では、交通の要所に職員を配置し、県警察、消防機関等と連携して、車両及び住民が立ち入らないよう必要な措置を講ずるとともに、不測の事態に迅速に対応できるよう現地調整所等における関係機関との情報共有に基づき、緊急時の連絡体制を確保する。
- ④ 市長は、知事、警察官又は自衛官から警戒区域の設定を行った旨の通知を受けた場合は、警戒区域を設定する理由、設定範囲等について情報の共有を図り、警戒区域設定に伴い必要な活動について調整を行う。

(3) 安全の確保

市長は、警戒区域の設定を行った場合についても、退避の指示の場合と同様、区域内で活動する職員の安全の確保を図る。

3 応急公用負担等

(1) 市長の事前措置

市長は、武力攻撃災害が発生するおそれがあるときは、武力攻撃災害を拡大させるおそれがあると認められる設備又は物件の占有者、所有者又は管理者に対し、災害拡大防止のために必要な限度において、当該設備又は物件の除去、保安その他必要な措置を講ずべきことを指示する。

(2) 応急公用負担

市長は、武力攻撃災害への対処に関する措置を講ずるため緊急の必要があると認めるときは、次に掲げる措置を講ずる。

- ① 他人の土地、建物その他の工作物の一時使用又は土石、竹木その他の物件の使用若しくは収用
- ② 武力攻撃災害を受けた現場の工作物又は物件で当該武力攻撃災害への対処に関する措置の実施の支障となるものの除去その他必要な措置（工作物等を除去したときは、保管）

4 消防に関する措置等

(1) 市が行う措置

市長は、消防機関による武力攻撃災害への対処措置が適切に行われるよう、武力攻撃等や被害情報の早急な把握に努めるとともに、県警察等と連携し、効率的かつ安全な活動が行われるよう必要な措置を講じる。

(2) 消防機関の活動

消防機関は、その施設及び人員を活用して、国民保護法のほか、消防組織法（昭和22年法律第226号）、消防法その他の法令に基づき、武力攻撃災害から住民を保護するため、消防職団員の活動上の安全確保に配意しつつ、消火活動及び救助・救急活動等を行い、武力攻撃災害を防除し、及び軽減する。

この場合において、消防本部及び消防署は、その装備・資機材・人員・技能等を活用し武力攻撃災害への対処を行うとともに、消防団は、消防長又は消防署長の所轄の下で、消防団が保有する装備・資機材等の活動能力に応じ地域の実状に即した活動を行う。

(3) 消防相互応援協定等に基づく応援要請

市長は、市の区域内の消防力のみをもってしては対処できないと判断した場合は、知事又は他の市町村長に対し、相互応援協定等に基づく消防の応援要請を行う。

(4) 緊急消防援助隊等の応援要請

市長は、(3)による消防の応援のみでは十分な対応がとれないと判断した場合又は武力攻撃災害の規模等に照らし緊急を要するなど必要と判断した場合は、緊急消防援助隊の編成及び施設の整備等に係る基本的な事項に関する計画及び緊急消防援助隊運用要綱に基づき、知事を通じ又は、必要に応じ、直接に消防庁長官に対し、緊急消防援助隊等による消火活動及び救助・救急活動の応援等を要請する。

(5) 消防の応援の受入れ体制の確立

市長は、消防に関する応援要請を行ったとき及び消防庁長官の指示により緊急消防援助隊の出動に関する指示が行われた場合、これらの消防部隊の応援が円滑かつ適切に行われるよう、知事と連携し、出動部隊に関する情報を収集するとともに、進出拠点等に関する調整や指揮体制の確立を図るなど消防の応援の受入れに関して必要な事項の調整を行う。

(6) 消防の相互応援に関する出動

市長は、他の被災市町村の長から相互応援協定等に基づく応援要請があった場合及び消防庁長官による緊急消防援助隊等の出動指示があった場合に伴う消防の応援を迅速かつ円滑に実施するために、武力攻撃災害の発生状況を考慮し、知事との連絡体制を確保するとともに、消防長と連携し、出動可能な消防部隊の把握を行うな

ど、消防の応援出動等のための必要な措置を行う。

(7) 医療機関との連携

市長は、消防機関とともに、搬送先の選定、搬送先への被害情報の提供、トリアージの実施等について医療機関と緊密な連携のとれた活動を行う。

(8) 安全の確保

- ① 市長は、消火活動及び救助・救急活動等を行う要員に対し、二次被害を生じることがないように、国対策本部及び県対策本部からの情報を市対策本部に集約し、全ての最新情報を提供するとともに、県警察等との連携した活動体制を確立するなど、安全の確保のための必要な措置を行う。
- ② その際、市長は、必要により現地に職員を派遣し、消防機関、県警察、自衛隊等と共に現地調整所を設けて、各機関の情報の共有、連絡調整に当たらせるとともに、市対策本部との連絡を確保させるなど安全の確保のための必要な措置を行う。
- ③ 市長は、知事又は消防庁長官から消防の応援等の指示を受けたときは、武力攻撃の状況及び予測、武力攻撃災害の状況、災害の種別、防護可能な資機材、設備、薬剤等に関する情報を収集するとともに、出動する要員に対し情報の提供及び支援を行う。
- ④ 消防団は、施設・装備・資機材及び通常の活動体制を考慮し、災害現場においては、消防本部と連携し、その活動支援を行うなど団員に危険が及ばない範囲に限定して活動する。
- ⑤ 市長又は消防長は、特に現場で活動する消防職団員等に対し、必ず特殊標章等を交付し着用させる。

第3 生活関連等施設における災害への対処等

市は、生活関連等施設などの特殊な対応が必要となる施設について、国の方針に基づき必要な対処が行えるよう、国、県その他の関係機関と連携した市の対処に関して、以下のとおり定める。

1 生活関連等施設の安全確保

(1) 生活関連等施設の状況の把握

市は、市対策本部を設置した場合には、市内に所在する生活関連等施設の安全に関する情報、各施設における対応状況等の必要な情報を収集する。

(2) 消防機関による支援

消防機関は、生活関連等施設の管理者から支援の求めがあったときは、指導、助言、連絡体制の強化、資機材の提供、職員の派遣など、可能な限り必要な支援を行

う。また、自ら必要があると認めるときも、同様とする。

(3) 市が管理する施設の安全の確保

市長は、市が管理する生活関連等施設について、当該施設の管理者としての立場から、安全確保のために必要な措置を行う。

この場合において、市長は、必要に応じ、県警察、消防機関その他の行政機関に対し、支援を求める。

また、このほか、生活関連等施設以外の市が管理する施設についても、生活関連等施設における対応を参考にして、可能な範囲で警備の強化等の措置を講ずる。

2 危険物質等に係る武力攻撃災害の防止及び防除

(1) 危険物質等に関する措置命令

市長は、危険物質等に係る武力攻撃災害の発生を防止するため緊急の必要があると認めるときは、危険物質等の取扱者に対し、武力攻撃災害発生防止のための必要な措置を講ずべきことを命ずる。

なお、避難住民の運送などの措置において当該物質等が必要となる場合は、関係機関と市対策本部で所要の調整を行う。

※ 危険物質等について市長が命ずることができる対象及び措置

【対象】

消防本部等所在市町村の区域に設置される消防法第2条第7項の危険物の製造所、貯蔵所若しくは取扱所（移送取扱所を除く。）又は一の消防本部等所在市町村の区域のみに設置される移送取扱所において貯蔵し、又は取り扱うもの（国民保護法施行令第29条）

【措置】

- ① 危険物質等の取扱所の全部又は一部の使用の一時停止又は制限（消防法第12条の3）
- ② 危険物質等の製造、引渡し、貯蔵、移動、運搬又は消費の一時禁止又は制限（国民保護法第103条第3項第2号）
- ③ 危険物質等の所在場所の変更又はその廃棄（国民保護法第103条第3項第3号）

(2) 警備の強化及び危険物質等の管理状況報告

市長は、危険物質等の取扱者に対し、必要があると認めるときは、警備の強化を求める。また、市長は、(1)の①から③の措置を講ずるために必要があると認められる場合は、危険物質等の取扱者から危険物質等の管理の状況について報告を求める。

第4 武力攻撃原子力災害及びNBC攻撃による災害への対処等

市は、NBC攻撃による災害への対処については、国の方針に基づき必要な措置を講ずるものとし、NBC攻撃による災害への対処に当たり必要な事項について、以下のとおり定める。

市は、NBC攻撃による汚染が生じた場合の対処について、国による基本的な方針を踏まえた対応を行うことを基本としつつ、特に、対処の現場における初動的な応急措置を講ずる。

1 NBC攻撃による災害への対処

(1) 応急措置の実施

市長は、NBC攻撃が行われた場合においては、その被害の現場における状況に照らして、現場及びその影響を受けることが予想される地域の住民に対して、退避を指示し、又は警戒区域を設定する。

市は、保有する装備・資機材等により対応可能な範囲内で関係機関とともに、原因物質の特定、被災者の救助等の活動を行う。

(2) 国の方針に基づく措置の実施

市は、内閣総理大臣が、関係大臣を指揮して、汚染拡大防止のための措置を講ずる場合においては、内閣総理大臣の基本的な方針及びそれに基づく各省庁における活動内容について、県を通じて国から必要な情報を入手するとともに、当該方針に基づいて、所要の措置を講ずる。

(3) 関係機関との連携

市長は、NBC攻撃が行われた場合は、市対策本部において、消防機関、県警察、自衛隊、医療関係機関等から被害に関する情報や関係機関の有する専門的知見、対処能力等に関する情報を共有し、必要な対処を行う。

その際、必要により現地調整所を設置し（又は職員を参画させ）、現場における関係機関の活動調整の円滑化を図るとともに、市長は、現地調整所の職員から最新の情報についての報告を受けて、当該情報をもとに、県に対して必要な資機材や応援等の要請を行う。

(4) 汚染原因に応じた対応

市は、NBC攻撃のそれぞれの汚染原因に応じて、国及び県との連携の下、それぞれ次の点に留意して措置を講ずる。

① 核攻撃等の場合

市は、核攻撃等による災害が発生した場合、国の対策本部による汚染範囲の特定を補助するため、汚染の範囲特定に資する被災情報を県に直ちに報告する。

また、措置に当たる要員に防護服を着用させるとともに、被ばく線量の管理を行いつつ、活動を実施させる。

② 生物剤による攻撃の場合

市は、措置に当たる要員に防護服を着用させるとともに、関係機関が行う汚染の原因物質の特定等に資する情報収集などの活動を行いつつ、県警察等の関係機関と連携して、保健所による消毒等の措置を行う。

③ 化学剤による攻撃の場合

市は、措置に当たる要員に防護服を着用させるとともに、関係機関が行う原因物質の特定、汚染地域の範囲の特定、被災者の救助及び除染等に資する情報収集などの活動を行う。

※【生物剤を用いた攻撃の場合における対応】

天然痘等の生物剤は、人に知られることなく散布することが可能であり、また、発症するまでの潜伏期間に感染者が移動することにより、生物剤が散布されたと判明したときには既に被害が拡大している可能性がある。生物剤を用いた攻撃については、こうした特殊性にかんがみ、特に留意が必要である。

このため、市の国民保護担当部署においては、生物剤を用いた攻撃の特殊性に留意しつつ、生物剤の散布等による攻撃の状況について、通常の被害の状況等の把握の方法とは異なる点にかんがみ、保健衛生担当部署等と緊密な連絡を取り合い、厚生労働省を中心とした一元的情報収集、データ解析等サーベランス（疾病監視）による感染源及び汚染地域への作業に協力することとする。

(5) 市長及び石橋地区消防組合の管理者の権限

市長又は石橋地区消防組合の管理者は、知事より汚染の拡大を防止するため協力の要請があったときは、措置の実施に当たり、県警察等関係機関と調整しつつ、次の表に掲げる権限を行使する。

	対象物件等	措置
1号	飲食物、衣類、寝具その他の物件	占有者に対し、以下を命ずる。 ・移動の制限 ・移動の禁止 ・廃棄
2号	生活の用に供する水	管理者に対し、以下を命ずる。 ・使用の制限又は禁止 ・給水の制限又は禁止
3号	死体	・移動の制限 ・移動の禁止
4号	飲食物、衣類、寝具その他の物件	・廃棄

5号	建物	<ul style="list-style-type: none"> ・立入りの制限 ・立入りの禁止 ・封鎖
6号	場所	<ul style="list-style-type: none"> ・交通の制限 ・交通の遮断

市長又は石橋地区消防組合の管理者は、上記表中の第1号から第4号までに掲げる権限を行使するときは、当該措置の名あて人に対し、次の表に掲げる事項を通知する。ただし、差し迫った必要があるときは、当該措置を講じた後、相当の期間内に、同事項を当該措置の名あて人（上記表中の占有者、管理者等）に通知する。

上記表中第5号及び第6号に掲げる権限を行使するときは、適当な場所に次の表に掲げる事項を掲示する。ただし、差し迫った必要があるときは、その職員が現場で指示を行う。

1.	当該措置を講ずる旨
2.	当該措置を講ずる理由
3.	当該措置の対象となる物件、生活の用に供する水又は死体（上記表中第5号及び第6号に掲げる権限を行使する場合にあっては、当該措置の対象となる建物又は場所）
4.	当該措置を講ずる時期
5.	当該措置の内容

(6) 要員の安全の確保

市長又は石橋地区消防組合の管理者は、NBC攻撃を受けた場合、武力攻撃災害の状況等の情報を現地調整所や県から積極的に収集し、当該情報を速やかに提供するなどにより、応急対策を講ずる要員の安全の確保に配慮する。

2 武力攻撃原子力災害への対処

本市には、原子力事業所が所在しないが、近隣県に立地する原子力事業所が武力攻撃を受けた場合や、本市内において、放射性物質輸送中に武力攻撃を受け、放射性物質又は放射線の輸送容器外への放出又は放出のおそれがある場合、周囲への影響にかんがみ、市は、次に掲げる措置を講じる。

(1) 下野市地域防災計画等に準じた措置の実施

市は、国民保護法その他の法律の規定に基づく武力攻撃原子力災害への対処に関する措置の実施に当たっては、原則として、下野市地域防災計画等に定められた措置に準じた措置を講じる。

(2) 放射性物質等の放出又は放出のおそれに関する通報等

① 市長は、放射性物質等の放出又は放出のおそれに関する通報を原子力防災管理者

から受けたとき又は内閣総理大臣及び原子力規制委員会(事業所外運搬に起因する場合にあっては、内閣総理大臣、原子力規制委員会及び国土交通大臣。以下同じ。)若しくは知事から通知を受けたときは、あらかじめ定める連絡方法により、消防機関に連絡する。

- ② 市長は、消防機関等からの連絡により、放射性物質等の放出又は放出のおそれがあるとの情報を原子力事業者、内閣総理大臣、原子力規制委員会又は県より先に把握した場合には、直ちに原子力事業者にその内容を確認するとともに、その旨を内閣総理大臣及び原子力規制委員会並びに知事に通報する。
- ③ 消防機関は、消防職員の安全確保を図りながら、消火、救出、救護等必要な措置を講じる。

(3) 退避の指示又は警戒区域の設定及び避難誘導等

市は、周辺住民の身辺に危険が差し迫った場合には、県警察と連携をとり、退避の指示を行う。また、状況により、警戒区域を設定し、住民等の立入りを制限し、若しくは禁止し、又は立ち退きを命令するとともに、必要により避難誘導等を実施し、住民等の身の安全を確保する。

(4) モニタリングの実施

市によるモニタリングの実施については、状況に応じ、地域防災計画(原子力災害対策編)等に定められた措置に準じた措置を講ずる。

(5) 安定ヨウ素剤の服用

市長は、安定ヨウ素剤の予防服用の実施等については、地域防災計画(原子力災害対策編)等に定められた措置に準じた措置を講ずる。

(6) 避難退域時検査及び簡易除染の実施

市長は、避難の際の住民等に対する避難退域時検査及び簡易除染の実施については、地域防災計画(原子力災害対策編)等に定められた措置に準じた措置を講ずる。

(7) 飲食物の摂取制限等

市長は、必要に応じ、飲食物の摂取制限等の措置については、地域防災計画(原子力災害対策編)等に定められた措置に準じた措置を講ずる。

第8章 被災情報の収集及び報告

市は、被災情報を収集するとともに、知事に報告することとされていることから、被災情報の収集及び報告に当たり必要な事項について、以下のとおり定める。

○ 被災情報の収集及び報告

- ① 市は、電話その他の通信手段により、武力攻撃災害が発生した日時及び場所又は地域、発生した武力攻撃災害の状況の概要、人的及び物的被害の状況等の被災情報について収集する。
- ② 市は、情報収集に当たっては消防機関、県警察との連絡を密にするとともに、特に消防機関は、機動的な情報収集活動を行うため、必要に応じ消防車両等を活用した情報の収集を行う。
- ③ 市は、被災情報の収集に当たっては、県及び消防庁に対し栃木県火災・災害等即報要領に基づき、電子メール、FAX等により直ちに被災情報の第一報を報告する。
- ④ 市は、第一報を消防庁に報告した後も、随時被災情報の収集に努めるとともに、収集した情報についてあらかじめ定めた様式に従い、電子メール、FAX等により県が指定する時間に県に対し報告する。

なお、新たに重大な被害が発生した場合など、市長が必要と判断した場合には、直ちに、栃木県火災・災害等即報要領に基づき、県及び消防庁に報告する。

第9章 保健衛生の確保その他の措置

市は、避難所等の保健衛生の確保を図り、武力攻撃災害により発生した廃棄物の処理を適切かつ迅速に行うことが重要であることから、保健衛生の確保その他の措置に必要な事項について、以下のとおり定める。

1 保健衛生の確保

市は、避難先地域における避難住民等についての状況等を把握し、その状況に応じて、地域防災計画に準じて、次に掲げる措置を実施する。

(1) 保健衛生対策

市は、避難先地域において、県と連携し医師等保健医療関係者による健康相談、指導等を実施する。

この場合において、高齢者、障がい者その他特に配慮を要する者の心身双方の健康状態には特段の配慮を行う。

(2) 防疫対策

市は、避難住民等が生活環境の悪化、病原体に対する抵抗力の低下による感染症等の発生を防ぐため、県等と連携し感染症予防のための啓発、健康診断及び消毒等の措置を実施する。

(3) 食品衛生確保対策

市は、避難先地域における食中毒等の防止をするため、県と連携し、食品等の衛生確保のための措置を実施する。

(4) 飲料水衛生確保対策

① 市は、避難先地域における感染症等の防止をするため、県と連携し、飲料水確保、飲料水の衛生確保のための措置及び飲料水に関して保健衛生上留意すべき事項等についての住民に対して情報提供を実施する。

② 市は、地域防災計画の定めに準じて、水道水の供給体制を整備する。

③ 市は、水道施設の被害状況の把握を行うとともに、供給能力が不足する、又は不足すると予想される場合については、県に対して水道水の緊急応援にかかる要請を行う。

2 廃棄物の処理

(1) 廃棄物処理の特例

① 市は、環境大臣が指定する特例地域においては、県と連携し廃棄物の処理及び清掃に関する法律（昭和45年法律第137号）に基づく廃棄物処理業の許可を受けて

いない者に対して、必要に応じ、環境大臣が定める特例基準に定めるところにより、廃棄物の収集、運搬又は処分を業として行わせる。

- ② 市は、①により廃棄物の収集、運搬又は処分を業として行う者により特例基準に適合しない廃棄物の収集、運搬又は処分が行われたことが判明したときは、速やかにその者に対し、期限を定めて廃棄物の収集、運搬又は処分の方法の変更その他の必要な措置を講ずべきことを指示するなど、特例基準に従うよう指導する。

(2) 廃棄物処理対策

- ① 市は、地域防災計画の定めに準じて、「災害廃棄物対策指針」（平成30年3月環境省環境再生・資源循環局災害廃棄物対策室作成）等を参考としつつ、廃棄物処理体制を整備する。
- ② 市は、廃棄物関連施設などの被害状況の把握を行うとともに、処理能力が不足する、又は不足すると予想される場合については、県に対して他の市町村との応援等にかかる要請を行う。

第10章 国民生活の安定に関する措置

市は、武力攻撃事態等においては、水の安定的な供給等を実施することから、国民生活の安定に関する措置について、以下のとおり定める。

1 生活関連物資等の価格安定

- (1) 市は、武力攻撃事態等において、物価の安定を図り、国民生活との関連性が高い物資若しくは役務又は国民経済上重要な物資若しくは役務（以下「生活関連物資等」という。）の適切な供給を図るとともに、価格の高騰や買占め及び売惜しみを防止するために県等の関係機関が実施する措置に協力する。
- (2) 市は、生活関連物資等の価格の高騰又は供給不足が生じ、又は生ずるおそれがあるときには、関係法令に基づき、必要な措置を講ずる。

2 避難住民等の生活安定等

- (1) 被災児童生徒等に対する教育
市教育委員会は、県教育委員会と連携し、被災した児童生徒等に対する教育に支障が生じないようにするため、避難先での学習機会の確保、教科書の供給、授業料の減免、被災による生活困窮家庭の児童生徒に対する就学援助等を行うとともに、避難住民等が被災地に復帰する際の必要に応じた学校施設等の応急復旧等を関係機関と連携し、適切な措置を講ずる。
- (2) 公的徴収金の減免等
市は、避難住民等の負担軽減のため、法律及び条例の定めるところにより、市税に関する申告、申請及び請求等の書類、納付または納入に関する期間の延期並びに市税(延滞金を含む。)の徴収猶予及び減免の措置を災害の状況に応じて実施する。

3 生活基盤等の確保

- (1) 水の安定的な供給
水道事業者として市は、消毒その他衛生上の措置、被害状況に応じた送水停止等、武力攻撃事態等において水を安定的かつ適切に供給するために必要な措置を講ずる。
- (2) 公共的施設の適切な管理
道路等の管理者として市は、当該公共的施設を適切に管理する。

第11章 特殊標章等の交付及び管理

市は、ジュネーヴ諸条約及び第一追加議定書に規定する特殊標章及び身分証明書(以下「特殊標章等」という。)を交付及び管理することとなるため、これらの標章等の適切な交付及び管理に必要な事項について、以下のとおり定める。

※ 特殊標章等の意義について

1949年8月12日のジュネーヴ諸条約の国際的な武力紛争の犠牲者の保護に関する追加議定書(第一追加議定書)において規定される国際的な特殊標章等は、国民保護措置に係る職務、業務又は協力(以下この章において「職務等」という。)を行う者及びこれらの者が行う職務等に使用される場所若しくは車両、船舶、航空機等(以下この章において「場所等」という。)を識別するために使用することができ、それらは、ジュネーヴ諸条約及び第一追加議定書の規定に従って保護される。

(1) 特殊標章等

ア 特殊標章

第一追加議定書第66条3に規定される国際的な特殊標章(オレンジ色地に青の正三角形)。

イ 身分証明書

第一追加議定書第66条3に規定される身分証明書(様式のひな型は下記のとおり)。

ウ 識別対象

国民保護措置に係る職務等を行う者、国民保護措置に係る協力等のために使用される場所等。

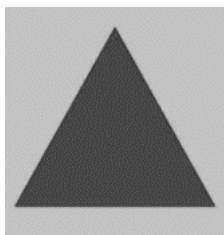

(オレンジ色地に青の正三角形)

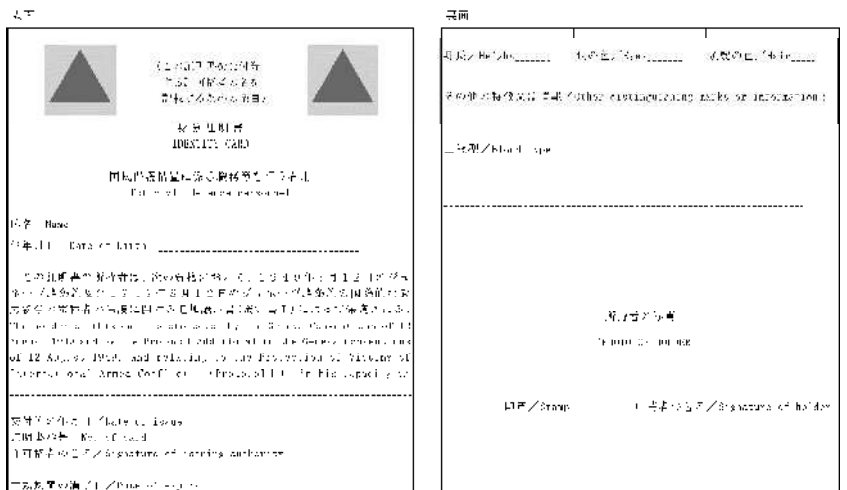

(身分証明書のひな型)

(2) 特殊標章等の交付及び管理

市長及び消防長は、「赤十字標章等及び特殊標章等に係る事務の運用に関するガイドライン(平成17年8月2日閣副安危第321号内閣官房副長官補(安全保障・危機管理担当)付内閣参事官(事態法制担当)通知)」に基づき、具体的な交付要綱を作

成した上で、それぞれ以下に示す職員等に対し、特殊標章等を交付及び使用させる。

① 市長

- ・ 市の職員（消防長の所轄の消防職員を除く。）で国民保護措置に係る職務を行うもの
- ・ 消防団長及び消防団員
- ・ 市長の委託により国民保護措置に係る業務を行う者
- ・ 市長が実施する国民保護措置の実施に必要な援助について協力をする者

② 消防長

- ・ 消防長の所轄の消防職員で国民保護措置に係る職務を行うもの
- ・ 消防長の委託により国民保護措置に係る業務を行う者
- ・ 消防長が実施する国民保護措置の実施に必要な援助について協力をする者

(3) 特殊標章等に係る普及啓発

市は、国、県及びその他関係機関と協力しつつ、特殊標章等及び赤十字標章等の意義及びその使用に当たっての濫用防止について、教育や学習の場などの様々な機会を通じて啓発に努める。

第 4 編 復 旧 等

第1章 応急の復旧

市は、その管理する施設及び設備について、武力攻撃災害による被害が発生したときは、一時的な修繕や補修など応急の復旧のため必要な措置を講じることとし、応急の復旧に関して必要な事項について、以下のとおり定める。

1 基本的考え方

(1) 市が管理する施設及び設備の緊急点検等

市は、武力攻撃災害が発生した場合には、安全の確保をした上でその管理する施設及び設備の被害状況について緊急点検を実施するとともに、被害の拡大防止及び被災者の生活確保を最優先に応急の復旧を行う。

(2) 通信機器の応急の復旧

市は、武力攻撃災害の発生により、関係機関との通信機器に被害が発生した場合には、予備機への切替等を行うとともに、保守要員により速やかな復旧措置を講ずる。また、復旧措置を講じてもおお障害がある場合は、他の通信手段により関係機関との連絡を行うものとし、直ちに総務省にその状況を連絡する。

(3) 県に対する支援要請

市は、応急の復旧のための措置を講ずるに当たり必要があると認める場合には、県に対し、それぞれ必要な人員や資機材の提供、技術的助言その他必要な措置に関し支援を求める。

2 公共的施設の応急の復旧

(1) 市は、武力攻撃災害が発生した場合には、市が管理するライフライン施設について、速やかに被害の状況を把握するとともに、被害の状況に応じて、応急の復旧のための措置を講ずる。

(2) 市は、武力攻撃災害が発生した場合には、その管理する道路等について、速やかに被害の状況を把握し、その状況を県に報告するとともに、被害の状況に応じて、障害物の除去その他避難住民の運送等の輸送の確保に必要な応急の復旧のための措置を講ずる。

第2章 武力攻撃災害の復旧

市は、その管理する施設及び設備について、武力攻撃災害による被害が発生したときは、武力攻撃災害の復旧を行うこととし、武力攻撃災害の復旧に関して必要な事項について、以下のとおり定める。

(1) 国における所要の法制の整備等

武力攻撃災害が発生したときは、国において財政上の措置その他本格的な復旧に向けた所要の法制が整備されるとともに、特に、大規模な武力攻撃災害が発生したときは、本格的な復旧に向けての国全体としての方向性について速やかに検討することとされており、市は、武力攻撃災害の復旧について、国が示す方針にしたがって県と連携して実施する。

(2) 市が管理する施設及び設備の復旧

市は、武力攻撃災害により市の管理する施設及び設備が被災した場合は、被災の状況、周辺地域の状況等を勘案しつつ迅速な復旧を行う。また、必要があると判断するときは、地域の実情等を勘案し、県と連携して、当面の復旧の方向を定める。

第3章 国民保護措置に要した費用の支弁等

市が国民保護措置の実施に要した費用については、原則として国が負担することとされており、国民保護措置に要した費用の支弁等に関する手続等に必要な事項について、以下のとおり定める。

1 国民保護措置に要した費用の支弁、国への負担金の請求

(1) 国に対する負担金の請求方法

市は、国民保護措置の実施に要した費用で市が支弁したものについては、国民保護法により原則として国が負担することとされていることから、別途国が定めるところにより、国に対し負担金の請求を行う。

(2) 関係書類の保管

市は、武力攻撃事態等において、国民保護措置の実施に要する費用の支出に当たっては、その支出額を証明する書類等を保管する。

2 損失補償及び損害補償

(1) 損失補償

市は、国民保護法に基づく土地等の一部使用等の行政処分を行った結果、通常生ずべき損失については、国民保護法施行令に定める手続等に従い、補償を行う。

(2) 損害補償

市は、国民保護措置の実施について援助を要請し、その要請を受けて協力をした者がそのために死傷したときは、国民保護法施行令に定める手続等に従い損害補償を行う。

3 総合調整及び指示に係る損失の補てん

市は、県の対策本部長が総合調整を行い、又は避難住民の誘導若しくは避難住民の運送に係る指示をした場合において、当該総合調整又は指示に基づく措置の実施に当たって損失を受けたときは、国民保護法施行令に定める手続に従い、県に対して損失の請求を行う。

ただし、市の責めに帰すべき事由により損失が生じたときは、この限りではない。

第 5 編 緊急対応事態への対応

1 緊急処理事態

市国民保護計画が対象として想定する緊急処理事態については、第1編第5章2に掲げるとおりである。

市は、緊急処理事態は、原則として、武力攻撃事態等におけるゲリラや特殊部隊による攻撃等と類似の事態が想定されるため、緊急処理事態対策本部の設置や緊急対処保護措置の実施などの緊急処理事態への対処については、警報の通知及び伝達を除き、原則として武力攻撃事態等への対処に準じて行う。

2 緊急処理事態における警報の通知及び伝達

緊急処理事態においては、国の対策本部長により、攻撃の被害又はその影響の及ぶ範囲を勘案して、警報の内容の通知・伝達の対象となる地域の範囲が決定されることを踏まえ、市は、緊急処理事態における警報については、その内容を通知及び伝達の対象となる地域を管轄する機関及び当該地域に所在する施設の管理者等に対し通知及び伝達を行う。

緊急処理事態における警報の内容の通知及び伝達については、上記によるほか、武力攻撃事態等における警報の内容の通知及び伝達に準じて、これを行う。

資料編

資料 1

国民保護関係用語集

用 語	定 義
安否情報省令	武力攻撃事態等における安否情報の報告方法並びに安否情報の照会及び回答の手續その他の必要な事項を定める省令（平成17年総務省令第44号）
N B C	「Nuclear」（核）、「Biological」（生物）、「Chemical」（化学）の総称
危機管理基本マニュアル	市民や地域に被害が及ぶおそれがある様々な危機の未然防止と、危機発生時における被害を最小限に食い止めることを目的に定めたもの
基本指針	武力攻撃事態等に備えて、あらかじめ政府が定める国民の保護のための措置の実施に関する基本的な指針
緊急処理事態	武力攻撃の手段に準じる手段を用いて多数の人を殺傷する行為が発生した事態又は当該行為が発生する明白な危険が切迫していると認められるに至った事態で、国家として緊急に対処することが必要なもの
緊急処理事態対策本部	内閣総理大臣から緊急処理事態対策本部の設置について指定を受けたときに、市長が設置するもの
国の対策本部	対処基本方針が定められたときに、当該対処基本方針に係る対処措置の実施を推進するため、内閣総理大臣が、閣議にかけて、臨時に内閣に設置するもの
国の対策本部長	武力攻撃事態等対策本部の長（内閣総理大臣をもって充てる）
県対策本部	内閣総理大臣から国民保護対策本部の設置について指定を受けたときに、知事が設置するもの
県対策本部長	県国民保護対策本部の長（知事をもって充てる）
国民保護協議会	都道府県又は市町村における国民の保護のための措置に関する重要事項を審議するとともに、国民保護計画を作成するための諮問機関となる協議会
国民保護業務計画	指定公共機関が国民の保護に関する基本指針に、指定地方公共機関が都道府県の国民保護計画にそれぞれ基づいて作成する計画。自らが実施する国民の保護のための措置の内容と実施方法、国民の保護のための措置を実施するための体制に関する事項、関係機関との連携に関する事項などについて定める。業務計画を作成したときは、指定公共機関は内閣総理大臣に、指定地方公共機関は都道府県知事にそれぞれ報告する。

用語	定義
国民保護計画	政府が定める国民の保護に関する基本指針に基づいて、地方公共団体及び指定行政機関が作成する計画。国民の保護のための措置を行う実施体制、住民の避難や救援などに関する事項、平素において備えておくべき物資や訓練等に関する事項などを定める。地方公共団体の計画の作成や変更に当たっては、関係機関の代表者等で構成される国民保護協議会に諮問するとともに、都道府県と指定行政機関は内閣総理大臣に、市町村は都道府県知事にそれぞれ協議する。
国民保護措置	対処基本方針が定められてから廃止されるまでの間に、指定行政機関、地方公共団体、指定公共機関又は指定地方公共機関が法律の規定に基づいて実施する、武力攻撃から国民の生命、身体及び財産を保護し、又は武力攻撃が国民生活及び国民経済に及ぼす影響が最小となるようにするための措置をいう。具体的には、住民の避難、避難住民等の救援、武力攻撃災害への対処などがある。
国民保護法	武力攻撃事態等における国民の保護のための措置に関する法律（平成16年法律第112号）。武力攻撃事態等において武力攻撃から国民の生命・身体・財産を保護するため、国や地方公共団体等の責務、住民の避難に関する措置、避難住民等の救援に関する措置、武力攻撃災害への対処に関する措置及びその他の国民保護措置等に関し必要な事項を定めている。
自主防災会	地域における防災活動の中心として、発災時の救援、避難誘導、平常時の意識啓発等の様々な役割を担う組織
市対策本部	内閣総理大臣から国民保護対策本部の設置について指定を受けたときに、市長が設置するもの
市対策本部長	市国民保護対策本部の長（市長をもって充てる）
指定地方行政機関	指定行政機関の地方支分部局その他の国の地方行政機関で、武力攻撃事態等における我が国の平和と独立並びに国及び国民の安全の確保に関する法律施行令で定めるもの
指定公共機関	独立行政法人、日本銀行、日本赤十字社、日本放送協会その他の公共的機関及び電気、ガス、輸送、通信その他の公益的事業を営む法人で、政令で定めるもの
指定地方公共機関	都道府県の区域において電気、ガス、輸送、通信、医療その他の公益的事業を営む法人、地方道路公社その他の公共的施設を管理する法人及び地方独立行政法人で、あらかじめ当該法人の意見を聴いて当該都道府県の知事が指定するもの
指定行政機関	武力攻撃事態等における我が国の平和と独立並びに国及び国民の安全の確保に関する法律施行令で定められた機関

用語	定義
生活関連等施設	発電所、浄水施設など国民生活に関連のある施設で、その安全を確保しなければ国民生活に著しい支障を及ぼすおそれがあると認められるもの又はその安全を確保しなければ周辺地域に著しい被害を生じさせるおそれがあると認められる施設をいう。
ダーティーボム	ダイナマイト等の通常爆発物を用いて放射性物質を飛散させるタイプのテロ兵器
地域防災計画	災害対策基本法に基づき、市の災害時の体制等を定めたもの
特殊標章	ジュネーブ諸条約第一追加議定書に基づき、文民保護組織の要員や使用される建物・器材を保護するため、これらを識別できるようにしている国際的な特殊標章等
避難施設	住民を避難させ、又は避難住民等の救援を行うための施設で、あらかじめ知事が指定するもの
武力攻撃	我が国に対する外部からの武力攻撃
武力攻撃災害	武力攻撃により直接又は間接に生ずる人の死亡又は負傷、火事、爆発、放射性物質の放出その他の人的又は物的災害をいう。
武力攻撃事態	武力攻撃が発生した事態又は武力攻撃が発生する明白な危険が切迫していると認められるに至った事態
武力攻撃事態等	武力攻撃事態及び武力攻撃予測事態をいう。
武力攻撃事態対処法	武力攻撃事態等における我が国の平和と独立並びに国及び国民の安全の確保に関する法律（平成15年法律第79号）。武力攻撃事態等（武力攻撃事態及び武力攻撃予測事態）への対処について、基本理念、国、地方公共団体等の責務、国民の協力その他の基本となる事項、武力攻撃事態への対処に関して必要となる法制の整備に関する事項などを定めている。
武力攻撃予測事態	武力攻撃事態には至っていないが、事態が緊迫し、武力攻撃が予測されるに至った事態

資料 2

下野市国民保護協議会条例

平成18年 6月16日

条例第200号

(趣旨)

第1条 この条例は、武力攻撃事態等における国民の保護のための措置に関する法律（平成16年法律第112号）第40条第8項の規定に基づき、下野市国民保護協議会（以下「協議会」という。）の組織及び運営に関し必要な事項を定めるものとする。

(委員及び専門委員)

第2条 協議会の委員の定数は、30人以内とする。

2 専門委員は、当該専門の事項に関する調査が終了したときは、解任されるものとする。

(会長の職務代理)

第3条 会長に事故があるときは、あらかじめその指名する委員が、その職務を代理する。

(会議)

第4条 協議会の会議は、会長が招集し、その議長となる。

2 協議会は、委員の過半数の出席がなければ、会議を開き、議決をすることができない。

3 協議会の議事は、出席した委員の過半数をもって決し、可否同数のときは、議長の決するところによる。

(部会)

第5条 協議会は、その定めるところにより、部会を置くことができる。

2 部会に属すべき委員及び専門委員は、会長が指名する。

3 部会に部会長を置き、会長の指名する委員がこれに当たる。

4 部会長は、部会の事務を掌理する。

5 部会長に事故あるときは、当該部会に属する委員のうちから部会長があらかじめ指名する者が、その職務を代理する。

(庶務)

第6条 協議会の庶務は、市民生活部安全安心課において処理する。

(平20条例43・平27条例27・一部改正)

(委任)

第7条 この条例に定めるもののほか、協議会の運営に関し必要な事項は、会長が協議会に諮って定める。

附 則

この条例は、公布の日から施行する。

附 則（平成20年12月16日条例第43号）抄

(施行期日)

1 この条例は、平成21年4月1日から施行する。

附 則（平成27年6月22日条例第27号）

この条例は、公布の日から施行し、第1条の規定による改正後の下野市住居表示審議会条例の規定、第2条の規定による改正後の下野市特別職報酬等審議会条例の規定、第3条

の規定による改正後の下野市国民保護協議会条例の規定、第4条の規定による改正後の下野市国民保護対策本部及び緊急対処事態対策本部条例の規定及び第5条の規定による改正後の下野市入札適正化委員会条例の規定は、平成27年4月1日から適用する。

資料3

下野市国民保護対策本部及び緊急対処事態対策本部条例

平成18年6月16日

条例第201号

(趣旨)

第1条 この条例は、武力攻撃事態等における国民の保護のための措置に関する法律（平成16年法律第112号）第31条及び第183条において準用する同法第31条の規定に基づき、下野市国民保護対策本部（以下「国民保護対策本部」という。）及び下野市緊急対処事態対策本部に関し必要な事項を定めるものとする。

(組織)

第2条 国民保護対策本部長（以下「本部長」という。）は、国民保護対策本部の事務を総括する。

2 国民保護対策副本部長（以下「副本部長」という。）は、本部長を補佐し、本部長に事故があるときは、その職務を代理する。

3 国民保護対策本部員（以下「本部員」という。）は、本部長の命を受け、国民保護対策本部の事務に従事する。

4 国民保護対策本部に本部長、副本部長及び本部員のほか、必要な職員を置くことができる。

5 前項の職員は、市の職員のうちから、市長が任命する。

(部)

第3条 本部長は、必要と認めるときは、国民保護対策本部に部を置くことができる。

2 部に属すべき本部員は、本部長が指名する。

3 部に部長を置き、本部長の指名する本部員がこれに当たる。

4 部長は、部の事務を掌理する。

(現地対策本部)

第4条 国民保護現地対策本部に国民保護現地対策本部長、国民保護現地対策本部員その他の職員を置き、副本部長、本部員その他の職員のうちから、本部長が指名する者をもって充てる。

2 国民保護現地対策本部長は、国民保護現地対策本部の事務を掌理する。

(庶務)

第5条 国民保護対策本部の庶務は、市民生活部安全安心課において処理する。

（平20条例43・平27条例27・一部改正）

(委任)

第6条 この条例に定めるもののほか、国民保護対策本部に関し必要な事項は、本部長が定める。

(準用)

第7条 第2条から前条までの規定は、下野市緊急対処事態対策本部について準用する。

附 則

この条例は、公布の日から施行する。

附 則（平成20年12月16日条例第43号）抄
（施行期日）

- 1 この条例は、平成21年4月1日から施行する。

附 則（平成27年6月22日条例第27号）

この条例は、公布の日から施行し、第1条の規定による改正後の下野市住居表示審議会条例の規定、第2条の規定による改正後の下野市特別職報酬等審議会条例の規定、第3条の規定による改正後の下野市国民保護協議会条例の規定、第4条の規定による改正後の下野市国民保護対策本部及び緊急対処事態対策本部条例の規定及び第5条の規定による改正後の下野市入札適正化委員会条例の規定は、平成27年4月1日から適用する。

資料 4

武力攻撃事態等における安否情報の収集及び報告の方法並びに
安否情報の照会及び回答の手続その他の必要な事項を定める省令

(平成17年総務省令第44号)

(安否情報の収集方法)

第1条 武力攻撃事態等における国民の保護のための措置に関する法律（平成16年法律第112号。以下「法」という。）第94条第1項及び第2項（法第183条において準用する場合を含む。）の規定による安否情報の収集は、避難住民又は武力攻撃災害により負傷した住民については様式第1号を、武力攻撃災害により死亡した住民については様式第2号を用いて行うものとする。ただし、やむを得ない場合は、地方公共団体の長が相当と認める方法によることができる。

(安否情報の報告方法)

第2条 武力攻撃事態等における国民の保護のための措置に関する法律施行令（平成16年政令第275号。以下「令」という。）第25条第2項（令第52条において準用する場合を含む。）の総務省令で定める方法は、法第94条第1項及び第2項（法第183条において準用する場合を含む。）に規定する安否情報を様式第3号により記載した書面（電子的方式、磁気的方式その他の知覚によっては認識することができない方式で作られる記録を含む。以下同じ。）の送付とする。ただし、事態が急迫している場合その他この方法によることができない場合には、口頭、電話その他の方法によることができる。

(安否情報の照会方法)

第3条 法第95条第1項（法第183条において準用する場合を含む。次条において同じ。）の規定による安否情報の照会は、令第26条第1項（令第52条において準用する場合を含む。）に規定する事項を様式第4号により記載した書面を総務大臣又は地方公共団体の長に提出することにより行うものとする。ただし、安否情報の照会を緊急に行う必要がある場合、安否情報について照会をしようとする者が遠隔の地に居住している場合その他この方法によることができない場合には、口頭、電話その他の方法によることができる。

2 法第95条第1項（法第183条において準用する場合を含む。次条において同じ。）の規定により安否情報の照会をする者は、前項により提出した書面に記載されている氏名及び住所又は居所と同一の氏名及び住所又は居所が記載されている運転免許証、健康保険の被保険証、外国人登録証明書、行政手続における特定の個人を識別するための番号の利用等に関する法律（平成25年法律第27号）第2条第7項に規定する個人番号カードその他法律又はこれに基づく命令の規定により交付された書類であって当該安否情報を照会する者が本人であることを確認するに足りるものを提示し、又は提出しなければならない。ただし、やむを得ない理由により、当該書類を提示し、若しくは提出することができない場合又は前項ただし書きの場合にあっては、当該安否情報を照会する者が本人であることを確認するために総務大臣又は地方公共団体の長が相当と認める方法によることができる。

3 前項ただし書の場合において、総務大臣及び地方公共団体の長が安否情報を照会する

者が本人であることを確認するために必要があると認めるときは、関係地方公共団体の長に対し、必要な資料の提供を求めることができる。

(安否情報の回答方法)

第4条 法第95条第1項の規定による安否情報の回答は、安否情報の照会に係る者が避難住民に該当するか否か及び武力攻撃災害により死亡し又は負傷した住民に該当するか否かの別その他必要な事項を様式第5号により記載した書面を交付することにより行うものとする。ただし、事態が急迫している場合その他この方法によることができない場合には、口頭、電話その他の方法によることができる。

(安否情報の提供)

第5条 総務大臣は、全ての都道府県知事又は市町村（特別区を含む。以下同じ。）の長が法第95条第1項の規定に基づく安否情報の回答を行うことができるようにするため、法第94条第2項の規定により報告を受けた安否情報のうち当該回答に必要な情報を、都道府県知事及び市町村の長に対し、書面により提供することとする。

附 則（抄）

(施行期日)

第1条 この省令は、平成17年4月1日から施行する。

附 則（抄）

(施行期日)

第1条 この省令は、平成18年4月1日から施行する。ただし、本則に1条を加える改正規定及び附則第2条の別表の改正規定のうち第5条に係る部分については、平成19年4月1日から施行する。

附 則（抄）

(施行期日)

第1条 この省令は、行政手続における特定の個人を識別するための番号の利用等に関する法律（以下この条及び次条第一項において「番号利用法」という。）附則第1条第4号に掲げる規定の施行の日（平成28年1月1日）から施行する。

(経過措置)

第2条 行政手続における特定の個人を識別するための番号の利用等に関する法律の施行に伴う関係法律の整備等に関する法律（以下この条において「番号利用法整備法」という。）第19条の規定による改正前の住民基本台帳法（昭和42年法律第81号。以下この条において「旧住民基本台帳法」という。）第30条の44第3項の規定により交付された同条第一項に規定する住民基本台帳カード（次項において「住民基本台帳カード」という。）は、番号利用法整備法第20条第1項の規定によりなお従前の例によることとされた旧住民基本台帳法第30条の44第9項の規定によりその効力を失う時までの間は、番号利用法第二条第七項に規定する個人番号カード（次項において「個人番号カード」という。）とみなして、第5条及び第6条の規定による改正後の住民基本台帳法施行規則の規定を適用する。

2 次に掲げる省令の規定の適用については、住民基本台帳カード（第五条の規定による改正前の住民基本台帳法施行規則別記様式第2の様式によるものに限る。）は、番号利用法整備法第20条第1項の規定によりなお従前の例によることとされた旧住民基本台帳法

第30条の44第9項の規定によりその効力を失う時までの間は、個人番号カードとみなす。

- (1) 第3条の規定による改正後の住民基本台帳の一部の写しの閲覧及び住民票の写し等の交付に関する省令第2条第3項第1号、第5条第1号、第9条第2号及び第11条第1号イ
- (2) 第9条の規定による改正後の電子署名等に係る地方公共団体情報システム機構の認証業務に関する法律施行規則（次条において「新公的個人認証法施行規則」という。）第5条第1項第1号（同条第3項及び第4項において準用する場合を含む。）及び第2項第1号（同条第3項及び第4項において準用する場合を含む。）、第41条第1項第1号（同条第3項及び第4項において準用する場合を含む。）及び第2項第1号（同条第3項及び第4項において準用する場合を含む。）、第75条第2項第1号及び第3項第1号並びに第76条第2項第1号及び第3項第1号
- (3) 第11条の規定による改正後の武力攻撃事態等における安否情報の収集及び報告の方法並びに安否情報の照会及び回答の手続その他の必要な事項を定める省令第3条第2項
- (4) 第11条の規定による改正後の統計法施行規則（以下この号において「新統計法施行規則」という。）第11条第2項第1号（新統計法施行規則第16条において準用する場合を含む。）
- (5) 第12条の規定による改正後の携帯音声通信事業者による契約者等の本人確認等及び携帯音声通信役務の不正な利用の防止に関する法律施行規則（以下この号において「新携帯音声通信事業者による契約者等の本人確認等及び携帯音声通信役務の不正な利用の防止に関する法律施行規則」という。）第5条第1項第1号イ（新携帯音声通信事業者による契約者等の本人確認等及び携帯音声通信役務の不正な利用の防止に関する法律施行規則第11条第6項、第12条第1項及び第2項、第13条第3項、第14条第3項並びに第24条において準用する場合を含む。）

様式 〔略〕

資料5

栃木県火災・災害等即報要領

第1 総 則

1 趣 旨

この要領は、火災・災害等に関する即報について、その形式及び方法を定めるものとする。

2 火災・災害等の定義

「火災・災害等」とは、火災、災害及びその他の事故をいう。

なお、本要領における用語の定義については、本要領に特別の定めのない限り「火災報告取扱要領（平成6年4月21日付消防災第100号）」「災害報告取扱要領（昭和45年4月10日付消防防第246号）」「救急事故等報告要領（平成6年10月17日付消防救第158号）」の定めるところによる。

3 報告手続

(1) 「第2 即報基準」に該当する火災又は事故（(1)において「火災等」という。）が発生した場合は、原則として当該火災等の発生した地域に属する消防本部が、火災等に関する即報を県へ報告するものとする。

ただし、火災等が発生した地域が2以上の消防本部にまたがる場合又は火災等が発生した地域の属する消防本部と当該火災等について、主として応急措置（火災の防御、救急業務、救助活動、事故の処理等）を行った消防本部が異なる場合は、当該火災等について主として応急措置を行った消防本部又はこれらの火災等があったことの報告を受けた消防本部が報告するものとする。

(2) 「第2 即報基準」に該当する災害が発生した場合（災害が発生するおそれが著しく大きい場合を含む。以下同じ。）には、原則として当該災害が発生し、又はそのおそれがある地域の属する市町は、災害に関する即報について県へ報告をするものとする。

(3) 「第2 即報基準」に該当する火災・災害等が発生した場合は、県は、市町又は消防本部からの報告及び自ら収集した情報等を整理し、火災・災害等に関する即報について消防庁へ報告をするものとする。

(4) 「第3 直接即報基準」に該当する火災・災害等が発生した場合は、市町又は消防本部は、第1報を県と消防庁へ報告をするものとする。この場合において、消防庁長官から要請があった場合は、市町又は消防本部は、第1報後の報告を引き続き消防庁に対しても行うものとする。

(5) 市町又は消防本部は、報告すべき火災・災害等を覚知したときは、迅速性を最優先として可能な限り早く（原則として、覚知後30分以内）、分かる範囲でその第1報の報告をするものとし、以後、各即報様式に定める事項について、判明したもののうちから逐次報告をするものとする。県は、市町又は消防本部からの報告を入手後、速やかに消防庁へ報告するとともに、市町又は消防本部からの報告を待たずして情報を入手したときは、直ちに消防庁へ報告するものとする。

4 報告方法及び様式

火災・災害等の即報にあたっては、県が消防庁に報告する場合及び市町又は消防本部が直接消防庁に報告する場合は、原則として(1)の区分に応じた様式に記載し、ファクシミリ等により報告するものとする。なお、報告に万全を期すため、特に第1報においては、要求されない場合を除き、様式を送信した後電話にて報告した旨伝えるものとする。また、第1報以後の報告については、各様式で報告が求められている項目が記載された既存資料（県、市町又は消防本部が独自に作成した資料や災害対策本部会議で使用された資料など）による報告に代えることができるものとする。

市町及び消防本部が県へ報告する場合は、原則として栃木県防災情報システム端末（栃木県危機管理センター防災端末取扱説明書を参照）からの入力により報告するものとする。また、画像情報を送信できる市町及び消防本部は、(2)により被害状況等の画像情報を送信するものとする。

ただし、消防機関等への通報が殺到した場合又はファクシミリ等が使用不能な場合で当該方法による報告ができない場合には、迅速性を最優先とし、電話等通信可能な方法による報告に代えることができるものとする。

(1) 様式

ア 火災等即報・・・・・・・・第1号様式及び第2号様式

火災及び特定の事故（火災の発生を伴うものを含む。）を対象とする。

特定の事故とは、危険物等に係る事故、原子力災害及び可燃性ガス等の爆発、漏えい等の事故とする。

なお、火災（特定の事故を除く。）については第1号様式、特定の事故については第2号様式により報告をすること。

イ 救急・救助事故・武力攻撃災害等即報・・・・・・・・第3号様式

救急事故及び救助事故並びに武力攻撃災害及び緊急対処事態における災害を対象とする。なお、火災等即報を行うべき火災及び特定の事故に起因して生じた救急事故等については第3号様式による報告を省略することができる。ただし、消防庁長官又は知事から特に求められたものについては、この限りではない。

ウ 災害即報・・・・・・・・第4号様式

災害を対象とする。なお、災害に起因して生じた火災又は事故については、ア 火災等即報、イ 救急・救助事故等即報を省略することができる。ただし、消防庁長官又は知事から特に求められたものについては、この限りではない。

(2) 画像情報の送信

防災行政ネットワーク、地域衛星通信ネットワーク等を活用して画像情報を送信できる市町及び消防本部（応援団体含む。）は、原則として次の基準に該当する火災・災害等が発生したときは、静止画像電送装置等を用いて速やかに被害状況等の画像情報を送信するものとする。

ア 「第3 直接即報基準」に該当する火災・災害等

イ 被災市町の対応のみでは十分な対策を講じることが困難な火災・災害等

ウ 報道機関に大きく取り上げられる等社会的影響が高い火災・災害等（テレビのニュース速報のテロップ又はテレビ・新聞等のマスコミの全国版のニュースにて報道される火災・災害等をいう。以下同じ。）

エ 上記に定める火災・災害等に発展するおそれがあるもの

5 報告に際しての留意事項

(1) 市町又は消防本部は、「第2 即報基準」又は「第3 直接即報基準」に該当する火災・災害等か判断に迷う場合には、できる限り広く報告をするものとする。

(2) 市町又は消防本部は、自らの対応力のみでは十分な災害対策を講じることが困難な火災・災害等が発生したときは、速やかにその規模を把握するための概括的な情報の収集に特に配意し、迅速な報告に努めるものとする。

また、県は、通信手段の途絶等が発生し、区域内の市町及び消防本部が報告を行うことが十分にできないと判断する場合等にあつては、調査のための職員派遣、ヘリコプター等の機材や各種通信手段の効果的活用等、あらゆる手段を尽くして、被害情報等の把握に努めるものとする。

(3) 県は、被害状況等の把握にあたり、県警察本部等関係機関と密接な連携を保つものとする。

特に、人的被害の数（死者・行方不明者）については、県が一元的に集約、調整を行うものとする。その際、県は、関係機関が把握している人的被害の数について積極的に収集し、当該情報が得られた際は、関係機関と連携のもと、整理・突合・精査を行い、直ちに消防庁へ報告をするものとする。

(4) 市町及び消防本部は、情報の共有化を図るため相互に連携を保つものとする。

(5) 市町又は消防本部は、県に報告をすることができない場合は、一時的に報告先を消防庁に変更するものとする。この場合において、県と連絡がとれるようになった後は、県に報告をするものとする。

(6) 上記(1)から(5)にかかわらず、災害等により消防機関への通報が殺到した場合には、市町又は消防本部はその状況を直ちに消防庁及び県に対し報告するものとする。

(7) 消防庁報告にあたっては「火災・災害等即報要領（昭和59年10月15日付消防災第267号）」により行うものとする。

(8) 県及び消防庁に報告を行うにあたっての連絡先は別表1のとおりとする。

第2 即報基準

火災・災害等即報を報告すべき火災・災害等は次のとおりとする。

1 火災等即報

(1) 一般基準

火災等即報については、次のような人的被害を生じた火災及び事故（該当するおそれがある場合を含む。）等について報告をすること。

ア 死者が3人以上生じたもの

イ 死者及び負傷者の合計が10人以上生じたもの

ウ 自衛隊に災害派遣を要請したもの

(2) 個別基準

次の火災及び事故については、上記(1)の一般基準に該当しないものであっても、それぞれ各項に定める個別基準に該当するもの（該当するおそれがある場合を含む。）について報告をすること。

ア 火災

(ア) 建物火災

- (a) 特定防火対象物で死者の発生した火災
- (b) 高層建築物の11階以上の階、地下街又は準地下街において発生した火災で利用者等が避難したもの
- (c) 大使館・領事館及び国指定重要文化財の火災
- (d) 特定違反对象物の火災
- (e) 建物焼損延べ面積3,000平方メートル以上と推定される火災
- (f) 他の建築物への延焼が10棟以上又は気象状況等から勘案して概ね10棟以上になる見込みの火災
- (g) 損害額1億円以上と推定される火災
- (h) 公の施設（官公署、学校、県営住宅等）

(イ) 林野火災

- (a) 焼損面積10ヘクタール以上と推定されるもの
- (b) 空中消火を要請又は実施したもの
- (c) 住宅等へ延焼するおそれがあるもの
- (d) 火災現場と送電線・配電線が近距離にあるもの

(ウ) 交通機関の火災

- (a) 航空機火災
- (b) 船舶火災であって社会的影響度の高いもの
- (c) トンネル内車両火災
- (d) 列車火災

(エ) その他

以上に掲げるもののほか、特殊な原因による火災、特殊な態様の火災等

（例示）消火活動を著しく妨げる毒性ガスの放出を伴う火災

イ 危険物等に係る事故

危険物、高圧ガス、可燃性ガス、毒物、劇物、火薬等（以下「危険物等」という。）を貯蔵し、又は取り扱う施設及び危険物等の運搬に係る事故で、次に掲げるもの

- (ア) 死者（交通事故によるものを除く。）又は行方不明者が発生したもの
- (イ) 負傷者が5名以上発生したもの
- (ウ) 周辺地域の住民等が避難行動を起こしたもの又は爆発により周辺の建物等に被害を及ぼしたもの
- (エ) 500キロリットル以上のタンクの火災、爆発又は漏えい事故
- (オ) 湖沼・河川への危険物等流出事故
- (カ) 高速道路上等におけるタンクローリー事故に伴う火災・危険物等の漏えい事故

ウ 原子力災害等

- (ア) 放射性物質を輸送する車両において、火災の発生したもの及び核燃料物質等の運搬中に事故が発生した旨、原子力事業者等から消防機関に通報があったもの

の

(イ) 放射性同位元素等取扱事業所に係る火災であって、放射性同位元素又は放射線の漏えいがあったもの

エ その他特定の事故

可燃性ガス等の爆発、漏えい及び異臭等の事故であって、社会的に影響度が高いと認められるもの

オ 消防職員及び消防団員の消火活動等に伴う重大事故

(3) 社会的影響基準

(1)一般基準、(2)個別基準に該当しない火災・事故であっても、報道機関に大きく取り上げられる等社会的影響度が高いと認められる場合には報告すること。

(例示) 施設等で多数の人が避難したもの

2 救急・救助事故即報

救急・救助事故については、次に該当する事故（該当するおそれがある場合を含む。）について報告をすること。

(1) 死者5人以上の救急事故

(2) 死者及び負傷者の合計が15人以上の救急事故

(3) 要救助者が5人以上の救助事故

(4) 覚知から救助完了までの所要時間が5時間以上の救助事故

(5) 消防防災ヘリコプター、消防用自動車等に係る重大事故

(6) 消防職員及び消防団員の救急・救助活動に伴う重大事故

(7) 自衛隊に災害派遣を要請したもの

(8) 上記(1)から(7)に該当しない救急・救助事故であっても、報道機関に大きく取り上げられる等社会的影響度が高い救急・救助事故（社会的影響度が高いと判明した時点での報告を含む。）

(例示) ・列車、航空機、船舶に係る救急・救助事故

・バスの転落による救急・救助事故

・ハイジャックによる救急・救助事故

・不特定又は多数の者が利用する建築物及び遊戯施設における設備等において発生した救急・救助事故

・全国的に流通している食品の摂取又は製品の利用による事故で、他の地域において同様の事案が発生する可能性があり、消費者安全の観点から把握されるべき救急・救助事故

3 武力攻撃災害等即報

武力攻撃災害等については、次の災害による火災・災害等（該当するおそれがある場合を含む。）について報告をすること。

(1) 武力攻撃事態等における国民の保護のための措置に関する法律（平成16年法律第112号。以下「国民保護法」という。）第2条第4項に規定する災害、すなわち武力攻撃により直接又は間接に生ずる人の死亡又は負傷、火事、爆発、放射性物質の放出その他の人的又は物的災害

(2) 国民保護法第172条第1項に規定する緊急対処事態における災害、すなわち武力攻

撃に準ずる攻撃により直接又は間接に生ずる人の死亡又は負傷、火事、爆発、放射性物質の放出その他の人的又は物的被害

4 災害即報

災害即報については、次の基準に該当する災害（該当するおそれがある場合を含む。）について報告をすること。

(1) 一般基準

ア 災害救助法の適用基準に合致するもの

イ 市町が災害対策本部を設置したもの

ウ 災害が2市町以上にまたがるもので、1市町における被害は軽微であっても県域で見た場合に同一災害で大きな被害が生じているもの

（例示）台風、豪雨、豪雪

エ 気象業務法第13条の2に規定する大雨、火山噴火等に係る特別警報が発表されたもの

オ 自衛隊に災害派遣を要請したもの

(2) 個別基準

次の災害については(1)の一般基準に該当しないものにあっても、それぞれ各項に定める個別基準に該当するもの（該当するおそれがある場合を含む。）について報告をすること。

ア 地震

(ア) 当該市町の区域内で震度5弱以上を記録したもの

(イ) 人的被害又は住家被害を生じたもの

イ 風水害

(ア) 崖崩れ、地すべり、土石流等により、人的被害又は住家被害を生じたもの

(イ) 洪水、浸水、河川の溢水、堤防の決壊等により、人的被害又は住家被害を生じたもの

(ウ) 台風、豪雨により、人的被害又は住家被害を生じたもの

(エ) 強風、竜巻などの突風等により、人的被害又は住家被害を生じたもの

ウ 雪害

(ア) 積雪、雪崩等により、人的被害又は住家被害を生じたもの

(イ) 積雪、道路凍結、雪崩等により、孤立集落を生じたもの

エ 火山災害

(ア) 噴火警報（火口周辺）が発表されたもの

(イ) 火山の噴火により、人的被害又は住家被害を生じたもの

(3) 社会的影響基準

(1)一般基準、(2)個別基準に該当しない災害であっても、報道機関に大きく取り上げられる等社会的影響度が高いと認められる場合には報告をすること。

第3 直接即報基準

市町又は消防本部は、特に迅速に消防庁に報告すべき次の基準に該当する火災・災害等（該当するおそれがある場合を含む。）については、直接消防庁に報告するものとする。

1 火災等即報

(1) 交通機関の火災

第2の1の(2)のアの(ウ)に同じ。

(2) 危険物等に係る事故

ア 第2の1の(2)のイの(ア)、(イ)に同じ。

イ 危険物等を貯蔵し、又は取り扱う施設の火災・爆発事故で、当該工場等の施設内又は周辺で、500平方メートル程度以上の区域に影響を与えたもの

ウ 危険物等を貯蔵し、又は取り扱う施設からの危険物等の漏えい事故で、次に該当するもの

(ア) 湖沼・河川へ危険物等が流出し、防除・回収等の活動を要するもの

(イ) 500キロリットル以上のタンクからの危険物等の漏えい等

エ 市街地又は高速道路上等におけるタンクローリーの事故に伴う漏えいで付近住民の避難、道路の全面通行禁止等の措置を要するもの

オ 市街地又は高速道路上において発生したタンクローリーの火災

(3) 原子力災害等

第2の1の(2)のウに同じ。

(4) ホテル、病院、映画館、百貨店において発生した火災

(5) 爆発・異臭等の事故であって、報道機関に大きく取り上げられる等社会的影響度が高いもの（武力攻撃事態等又は緊急対処事態への発展の可能性があるものを含む。）

2 救急・救助事故即報

死者及び負傷者の合計が15人以上発生した救急・救助事故で次に掲げるもの

(1) 列車、航空機、船舶の衝突、転覆等による救急・救助事故

(2) バスの転落等による救急・救助事故

(3) ハイジャックによる救急・救助事故

(4) 映画館、百貨店、駅構内等不特定多数の者が集まる場所における救急・救助事故

(5) その他報道機関に大きく取り上げられる等社会的影響度が高いもの

3 武力攻撃災害等即報

第2の3の(1)、(2)に同じ。

4 災害即報

(1) 地震が発生し、当該市町の区域内で震度5強以上を記録したもの（被害の有無を問わない。）

(2) 第2の4の(2)のイ、エのうち、死者又は行方不明者が生じたもの

第4 記入要領

第1号、第2号、第3号及び第4号様式の記入要領は、次に定めるもののほか、それぞれの報告要領（「火災報告取扱要領」「災害報告取扱要領」「救急事故等報告要領」）の定めるところによる。

<火災等即報>

1 第1号様式（火災）

(1) 火災種別

「火災の種別」の欄中、該当するものの記号を○で囲むこと。

(2) 消防活動状況

当該火災の発生した地域の消防機関の活動状況のほか、他の消防機関への応援要請及び消防機関による応援活動の状況についても記入すること。

(3) 救急・救助活動状況

報告時現在の救助活動の状況、救助人員の有無、傷病者の搬送状況等について記入すること（消防機関等による応援活動の状況を含む。）。

(4) 災害対策本部等の設置状況

当該火災に対して、市町が災害対策本部、現地災害対策本部、事故対策本部等を設置した場合は、その設置及び廃止の日時を記入すること。

(5) その他参考事項

次の火災の場合には、「その他参考事項」欄に、各項に掲げる事項を併せて記入すること。

ア 死者3人以上生じた火災

(ア) 死者を生じた建物等（建物、車両、船舶等をいう。（ア）において同じ。）の概要

a 建物等の用途、構造及び周囲の状況

b 建物等の消火設備、警報設備、避難設備、防火管理者の有無及びその管理状況並びに予防査察の経過

(イ) 火災の状況

a 発見及び通報の状況

b 避難の状況

イ 建物火災で個別基準の(e)、(f)又は(g)のいずれかに該当する火災

(ア) 発見及び通報の状況

(イ) 延焼拡大の理由

a 消防事情 b 都市構成 c 気象条件 d その他

(ウ) 焼損地域名及び主な焼損建物の名称

(エ) 罹災者の避難保護の状況

(オ) 市町及び消防本部の応急対策の状況（他の地方公共団体の応援活動を含む。）

ウ 林野火災

(ア) 火災概況（火勢、延焼の状況、住家への影響、避難の状況等）

※必要に応じて図面を添付する。

(イ) 林野の植生

(ウ) 自衛隊の派遣要請、出動状況

(エ) 空中消火の実施状況（出動要請日時、消火活動日時、機種、所属、機数等）

エ 交通機関の火災

(ア) 車両、船舶、航空機等の概要

(イ) 焼損状況、焼損程度

2 第2号様式（特定の事故）

(1) 事故名（表頭）及び事故種別

特定の事故のうち「事故名」及び「事故種別」の欄中、該当するものの記号を○で囲むこと。

(2) 事業所名

「事業所名」は「○○（株）○○工場」のように、事業所の名称のすべてを記入すること。

(3) 覚知日時及び発見日時

「覚知日時」は消防機関が当該事故を覚知した日時を、「発見日時」は事業者が当該事故を発見した日時を記入すること。

(4) 物質の区分及び物質名

事故の発端となった物質で、欄中、該当するものの記号を○で囲み、物質の化学名を記入すること。

なお、当該物質が消防法（昭和23年法律第186号）で定める危険物である場合には、危険物の類別及び品名について記入すること。

(5) 施設の区分

欄中、該当するものの記号を○で囲むこと。

(6) 施設の概要

「○○と××を原料とし、触媒を用いて**製品を作る△△製造装置」のように記入すること。なお、当該施設が危険物施設である場合には、危険物施設の区分（製造所等の別）についても記入すること。

(7) 事故の概要

事故発生に至る経緯、態様、被害の状況等を記入すること。

(8) 消防防災活動状況及び救急救助活動状況

防災本部、消防機関及び自衛防災組織等の活動状況並びに市町の応急対策状況を記入すること。また、他の消防機関等への応援要請及び消防機関等による応援活動の状況についても記入すること。

(9) 災害対策本部等の設置状況

当該事故に対して、市町が災害対策本部、現地災害対策本部、事故対策本部等を設置した場合には、その設置及び廃止の日時について記入すること。

(10) その他参考事項

以上のほか、特記すべき事項があれば記入すること。

（例示）自衛隊の派遣要請、出動状況

(11) 原子力災害等の場合

ア 原子力災害等が発生するおそれがある場合には、「発生」を「発生のおそれ」に読み替えること。

イ 原子力災害等による死傷者については、「負傷者」を「負傷者」「被ばく者」「汚染者」に区分して記入すること。

ウ その他参考事項として、付近住民の避難、屋内避難及び安定ヨウ素剤服用の状況等を記入すること。

<救急・救助事故・武力攻撃災害等即報>

3 第3号様式（救急・救助事故・武力攻撃災害等）

(1) 事故災害種別

「事故災害種別」の欄中、該当するものの記号を○で囲むこと。

(2) 事故等の概要

「事故等の概要」は、発生した事故等の種別、概略、経過等を記入すること。

(3) 死傷者等

ア 「死傷者等」には急病人等を含む。

イ 「不明」とは行方不明等所在が判明しないものをいう。

(4) 救助活動の要否

救助活動を要する又は要した事故であるか否かを記入すること。

(5) 要救護者数（見込）

救助する必要がある者（行方不明者あるいは救助の要否が不明の者を含む。）で、未だ救助されていない者の数を記入すること。

また「救助人員」は、報告時点で救助が完了した者の数を記入すること。

(6) 消防・救急・救助活動の状況

出動した消防隊、救急隊、救助隊等（応援出動したものを含む。）について、所属消防本部名、隊数、人員、出動車両数等を記入するとともに、傷病者の搬送状況等活動の状況について記入すること。

(7) 災害対策本部等の設置状況

当該事故に対して、市町が災害対策本部、現地災害対本部、事故対策本部等を設置した場合には、その設置及び廃止の日時について記入すること。

(8) その他参考事項

以上のほか、応急措置等について特記すべき事項があれば記入すること。

（例示）・市町、その他関係機関の活動状況

- ・避難指示（緊急）、避難勧告の発令状況
- ・避難所の設置状況
- ・自衛隊の派遣要請、出動状況
- ・NBC検知結果（剤の種類、濃度等）
- ・被害の要因（人為的なもの）
 - 不審物（爆発物）の有無
 - 立てこもりの状況（爆弾、銃器、人物等）

<災害即報>

4 第4号様式

(1) 第4号様式（その1）（災害概況即報）

災害の具体的な状況、個別の災害現場の概況等を報告する場合や災害の当初の段階で被害状況が十分把握できていない場合（例えば、地震時の第1報で、死傷者の有無、火災の発生の有無等を報告する場合）は本様式を用いること。

ア 災害の概況

(ア) 発生場所・発生日時

当該災害が発生した具体的地名（地域名）及び日時を記入すること。

(イ) 災害種別概況

- a 風水害については、降雨の状況及び河川のはん濫、溢水、崖崩れ、地すべり、土石流等の概況
- b 地震については、地震に起因して生ずる火災、液状化、崖崩れ等の概況
- c 雪害については、降雪の状況並びに雪崩、溢水等の概況
- d 火山噴火については、噴火の状況及び溶岩流、泥流、火山弾、火山灰等の概況
- e その他これらに類する災害の概況

イ 被害の状況

当該災害により生じた被害の状況について、判明している人的被害及び住家被害に重点を置いて記入すること。

119番通報の件数を記入する欄については、第3 直接即報基準に該当する災害において、市町又は消防本部から消防庁に直接報告をする際に記入すること。

なお、119番通報件数については、災害対応の初動段階において、災害の規模を推察する上で重要な情報となるため、集計が困難な場合は、入電の多寡について可能な限り報告をすること。

ウ 応急対策の状況

(ア) 当該災害に対して、災害対策本部、現地災害対策本部、事故対策本部等（以下、「災害対策本部等」という。）を設置した場合には、その設置及び廃止の日時を記入すること。

なお、複数の市町で災害対策本部等を設置するなど、当該欄に記入できない場合には、任意の様式を用いて報告をすること。

また、庁舎被害等の発生に起因して、予定された場所以外に災害対策本部等が設置されるなど特記すべき事象がある場合は、その旨を併せて記入すること。

(イ) 消防機関等の活動状況については、地元消防本部、消防団、消防防災ヘリコプター、消防組織法第39条に基づく応援消防本部等について、その出動規模、活動状況等をわかる範囲で記入すること。

(ロ) 自衛隊の災害派遣要請を行った場合には、その日時及び内容を記入すること。

(エ) その他市町が講じた応急対策については、避難所の設置状況、他の地方公共団体への応援要請等について記入すること。

また、大雨、火山噴火等に係る特別警報が発表された場合などにおいては、警報の伝達、避難勧告等の発令状況等の警戒・避難対策について記入すること。なお、避難勧告等の発令状況については、第4号様式（その1）別紙を用いて報告すること。

(2) 第4号様式（その2）（被害状況即報）

管内の被害状況や避難に関する状況等を把握できる段階に至った場合、本様式を用いること。

ア 各被害欄

原則として、報告の時点で判明している最新の数値を記入する。ただし、被害額については、省略することができる。

なお「水道」「電話」「電気」「ガス」については、それぞれ報告時点における断水戸数、通話不能回線数、停電戸数及び供給停止戸数を記入すること。

イ 災害対策本部等の設置状況

当該災害に対して、市町が災害対策本部、現地災害対策本部、事故対策本部等を設置した場合には、その設置及び廃止の日時について記入すること。

ウ 災害救助法適用市町名

市町毎に、適用日時を記入すること。

エ 災害の概況

災害の概況欄には次の事項を記入すること。

(ア) 災害の発生場所

被害を生じた市町名又は地域名

(イ) 災害の発生日時

被害を生じた日時又は期間

(ウ) 災害の種類、概況

台風、豪雨、豪雪、洪水、地震等の種別、災害の経過、今後の見通し等

(エ) 応急対策の状況

消防機関等の活動状況について記入するとともに、自衛隊の災害派遣要請を行った場合にはその日時及び内容を記入すること。

また、その他の欄については、避難所の設置状況、災害ボランティアの活動状況等を記入すること。

附 則

この要領は、平成2年5月15日から施行する。

この要領は、平成7年1月17日から施行する。

この要領は、平成8年5月15日から施行する。

この要領は、平成12年2月15日から施行する。

この要領は、平成12年12月1日から施行する。

この要領は、平成15年6月27日から施行する。

この要領は、平成15年10月15日から施行する。

この要領は、平成16年3月1日から施行する。

この要領は、平成16年11月1日から施行する。

この要領は、平成18年3月20日から施行する。

この要領は、平成19年3月31日から施行する。

この要領は、平成20年4月1日から施行する。

この要領は、平成20年5月1日から施行する。

この要領は、平成20年9月9日から施行する。

この要領は、平成21年3月23日から施行する。

この要領は、平成22年3月29日から施行する。

この要領は、平成24年3月30日から施行する。

この要領は、平成24年5月31日から施行する。

この要領は、平成27年4月1日から施行する。

この要領は、平成30年4月1日から施行する。

別表1 連絡先

県	終日	県民 生活部 危機 管理課 及び 消防 防災課	防災行政 ネットワーク	電話	発信特番－５００－２１３６
				F A X	発信特番－５００－２１４６
			N T T回線	電話	０２８－６２３－２１３６
				F A X	０２８－６２３－２１４６
消防 庁	勤務時間内 (平日９時３０分 ～ １８時１５分)	応急 対策室	N T T回線	電話	０３－５２５３－７５２７
				F A X	０３－５２５３－７５３７
			地域衛星 ネットワーク	電話	発信特番－０４８－５００－９０－ ４９０１３
				F A X	発信特番－０４８－５００－９０－ ４９０３３
	勤務時間外	宿直室	N T T回線	電話	０３－５２５３－７７７７
				F A X	０３－５２５３－７５５３
			地域衛星 ネットワーク	電話	発信特番－０４８－５００－９０－ ４９１０２
				F A X	発信特番－０４８－５００－９０－ ４９０３６

様式 [略]

下野市国民保護計画

平成19年3月発行

令和4年3月修正

編集発行

下野市役所

〒329-0492 下野市笹原 26 番地

下野市 市民生活部 安全安心課

TEL 0285-32-8894 FAX 0285-32-8609

印刷

東京法令出版株式会社